電話線を切斷し 八道溝分署を襲撃
賊には新鋭武器多數あり
我警官隊直ちに應戰

【間島至急特電】二十五日夜半局子街八道溝その他の警備電話線を切斷した間島擾亂團の一派約二百名は最も精鋭な武器多數をもつて二十六日午前八時前後わが八道溝分署の襲撃を開始したので目下局子街の支那側軍隊にも應援を求め匪賊と交戰中であるが、既報の間島總領事館からも末松警察部長外十五名廿六日午前十時同地へ急行したが、いまや蜂の巣をこはした如く各地に蜂起した匪賊に對し、警察張りの防備にては到底收拾出來がたいと憂慮されてゐる

通信遮斷されて 龍井村局子街危險
保衛團も匪賊に投ず

【間島至急特電】二十六日未明老頭溝の保衛團約十五名は武器携行のまゝ行方をくらましたが、この一味は目下八道溝のわが警察分署襲撃に參加中であるが、その他約三十名は老頭溝附近の共匪不良の徒を糾合して銅佛寺、局子街方面を襲撃すべく同地より天圖鐵道の沿線を與ひ二隊に分れ急速に行動を開始し危機いよく切迫した、天圖鐵道沿線の通信電話は切斷され、老頭溝天圖機關庫附近の鐵道は破壞された模樣あり、局子街、龍井の兩市街も外部との交通、通信全く遮斷され刻々危險狀態に陷りつゝある

善通寺部隊 凱旋高松に向ふ

【門司電報】上海より凱旋の後藤部隊德島第〇〇〇隊、善通寺第〇〇〇隊搭乘のフランス丸は二十六日午前一時過ぎ似島沖投錨、續いて拂曉善通寺〇隊の殘部、德島留隊の一部を乘せた吳祉丸、も投錨 此日の殿りを承つた善通寺〇〇第〇〇〇〇隊搭乘の新龍丸も無事似島沖着、午前八時から上陸檢疫を受け順次歸船し今夕から夜半にかけて各船とも高松に向ふ筈である

蓋をあけた 慰問競馬
最初から人氣沸騰

風あれどなほ暖き花曇りの絶好競馬日和、廿六日慰問競馬第一日目は豫想の如く賑々しい人氣の渦中に舉行された、この日開放された競馬場には朝來ファン陸々と押しよせ、午後からは土曜日のことゝて各驛に殺到してスタンドは大入滿員、更に東側の馬場の周圍は完全に觀衆によつて占領された、スタンドの前、觀衆の前におかれた擴聲器からは京城小唄や京城行進曲が賑やかに奏でられジャズ氣分を添へる、その間第一競馬の出場馬、騎手の名前など放送されて競馬場はすつかり朗らかな氣分に包まれる、かくて十一時慰問競馬はいよく第一競馬古呼馬賽によつて幕切られたが、投票數四百二十八票のうち的中僅か五十八票で十一圓八十錢といふ相當の番狂はせを見せたので景氣が現はれファンは漸く熱狂せんばかりである、以下は夕刊締切りまでの戰績である

◇第一競馬甲、古呼馬賽爭 距離一八〇〇米八頭立、總投票四百二十八票、的中總數五十八票配當金十一圓八十錢 ▲一着コウエイ(東西騎手)タイム二分〇四秒▲二着イボオン(吉賀騎手)差二馬身半▲三着セントボール(橋間騎手)差二馬身半

◇第一競馬乙、古呼馬賽爭、距離一八〇〇米、總投票數七百十四票、的中總數三百七十九票、割戻配當金三圓 ▲一着オーベ(植任騎手)タイム二分四秒▲二着ホウエン(瀨川騎手)差半馬身▲三着マルウメ(有吉騎手) オーベ斷然優位を保ち二馬身程拔いてゐたが千五百米位にてホウエンもの凄く追ひ迫し最後の百米に猛烈なスピードを出して遂にオーベを拔く

◇第二競馬 木供所園抽籤馬爭 距離一八〇〇米、四頭立、總投票數九百四十七票、的中總數五百四十二票、割戻配當金二圓八十錢 ▲一着ホーシン(瀨川騎手)タイム二分十秒▲二着キョーワツキー(橋間騎手)差三馬身▲三着(米田騎手)差馬身

總督の觀覽

宇垣總督は二十六日午後二時府外新設里の競馬場に臨み春季競馬を觀覽した

卒業生で 京城驛賑ふ

學びの園にいそしむこと數年、螢雪の功を積んで目出度く業を終へた各學校の男女卒業生多數は晴と擧りしめた卒業證書を何よりの土産として、首長く待ちこがれる慈愛の父母の下にすこやかな笑顏を見せようと、二十五日午後十時半發南行、同十時四十分發北行列車に殺到した、これを見送る同窓生はホームを埋め、高らかに歌ふ校歌に送られて、さながら凱旋將軍のやうな勢しさでたゝへ、なつかしの京城を離れて行つたが、廿六日午前九時五分發の北行、同十時發南行各列車共これ等新らしい卒業生、恩生送りで賑はつた

悲喜交々至る
中等校合格者發表

廿六日は京中、龍中、京商、善隣商業の入學試驗成績發表日だ——朝來から受驗生の成績如何を氣遣ふ父兄達は學校に新聞社に放送局にいろいろの手段を手蔓つて安否の問合せが殺到する有樣、合格の報に喜び、名前が見當らぬといはれてがつかりするなど、悲喜交々いたる狀況であつた、各校の合格者は左の如し

京城中學

花村方樹、室崎昭敏、田上喜、金在善、安岡三四郎、谷口恭正、政田昌弘、本正禮、吉田恭弘、瀧澤弘、野村國興、百瀨正雄、三輪茂仁、川瀨司一、黃佐一、川田隆、河村信、飯川國夫、萬上俊、東澤旭、栗本士郎、宮國三郎、松尾良彥、德光輝雄、白石典、甘重一郎、大森昇一郎、遠藤孝一、大網健一、池田功、佐藤清、吉野清、麻生哲夫、土田榮孝、川手吉雄、久保幸正、花輪幸介、後藤正記、金子秀信、鳥坂四良、中村正信、今村光二、渡邊賢三、庄村孝、三原篤、矢野武夫、池尻京臣、池上成人、久野一郎、佐俣勝男、飯田直隆、速水彰、後藤一郎、吉田辰男、根本茂、西村隆夫、高井俊雄、杉野三郎、佐藤良夫、井上哲明、宮村哲、井上武四郎、安木淑夫、宮川誠司、日野垣雄、安子龍、岡日尚武、飯塚一三、岡田浩希、松元俊任、田中毅、伊藤滋男、木村士郎、上野剛、寺尾隆一、桃地、中木大藏、武田克巳、河野泰明、中村正夫、朝比奈利貞、北村宗夫、村松淳三郎、豐福武郎、篠崎正也、高田德三、清水正賀、小林五郎、浦田實、星野輝夫、太宰義雄、神田健、木與利宥、植田耕三、飯塚明、新瀨泰司、手賀博、道下可宜、松尾正行、北村佑一郎、林健二郎、市川龍馬、志波一男、貪石重剛、八田健、松崎和三、外尾猛夫、坂東剛一、横山照治、増田榮一、西田修、中村信男、日置孝治、宮野俊彥、北垣孝男、金川修道、米島成次、木間英俊、吉浦克巳、林泰藏、淺原周治、梅林大作、坂下一郎、橫井英治、田熊茂、高垣守、赤澤理、園田和年、木原裕、內藤基宥、吉田幸次、水山昇哉、小林利三、有山昌男、富永一雄、山下茂一、保田順三、小川聰、吉次郎、風間徹、阪崎章一郎、林孝雄、安部弘夫、西丸義、矢口和郎、大日方一正、宋通男、石井山男、大谷仁司、吉野國一、奥村隆治、井上浩二、河井正信、內隈啓方、川崎幸夫、木谷英、大森一郎、木附喜平、池川遊、牛島英夫、岡本勉、星野二郎、松岡洋、梅澤榮一、堀口濃一、岩本隆光、齋藤壽吉、山本正康、久越貞孝、北村行、山本一博、中屋良利、日高洋介、油尻亀五郎、田端茂、村越卓樹、市川慎吾、岡部喜夫、城滋、杉浦幸夫、神田龍雄、建石泰加、藤喜剛、立川康勝、新名方郎、中川猛雄、田冨孝一、中尾元彥、青木正、野本秀夫、長濱晴、田越重敏、佐藤一郎、茂洋、藤本敏、工藤日出男、中村英太、樋田徳四郎

龍山中學

服部徹也、天野正春、三樹克巳(不鮮明)、高村年宥、岡田潤郎、高橋茂夫、山中龍也、長谷長、上下幸夫、桃木久治、一階盛友、房、吉松孝、渡邊卓馬、石原忠一、佐野一郎、猪股盛郎、野田延吉、岡本正也、山本光世、久保田清男、田辺猪三郎、佐藤正、橋本文雄、冨永趙夫、[illegible]正一、伊津野宜男、緒方一郎、中川幸雄、名井孝、鈴木信喜、樋口信博、羽坂十郎、石井修、山本俊郎、河瀬庄一、上返真、正祐、磯田正、福井平一、南正人、立見友尚、白岩義吉、土田勝樹、山本正夫、桑原欣一、富松明行、中屋政一正、松岡裕、大井瑞道、掘正幸、渡邊光、松尾光、横田方輝、境千郎、池田[illegible]、松井周一、近藤宥、西浦清一、高元健一、竹雨英一郎、河崎、金澤昇、眞崎三郎、俊彥、古澤守彥、三好克巳、吉門一、瀨戸山浩徳、木谷一郎、守屋一夫、緒方正之、小野謙三、横山藏見、山崎留男、望月盛夫、田口直平、熊野俊夫、安、弘中忠助、弘中富之、宮川色四、堀中正作、木原誠、池本誠之、中村隆夫、吉村宏、神林晋司、宮島良勝、上田宗夫、山木樹次郎、木田一二、竹下、坂口正、佐藤良彥、內田宗六、佐藤久太郎、大田正雄、和、佐藤淳吉、杉尾秀雄、宮川隆一、井田守明、岩淵貞男、三宅[illegible]、小林貞夫、渡邊俊男、[illegible]、田守述、岩佐榮太郎、北村敬光 以上二〇名

京城商業

多田宏雄、相島健二、酒品正賀、松本源太郎、西島良雄、市川正夫、堺谷博二、宮崎正男、佐々木一彥、國光義一、川口武男、關部則、橋松一夫、友元幸男、秋田守武、[illegible]

善隣商業

第一部

[illegible]

第二部

[illegible]

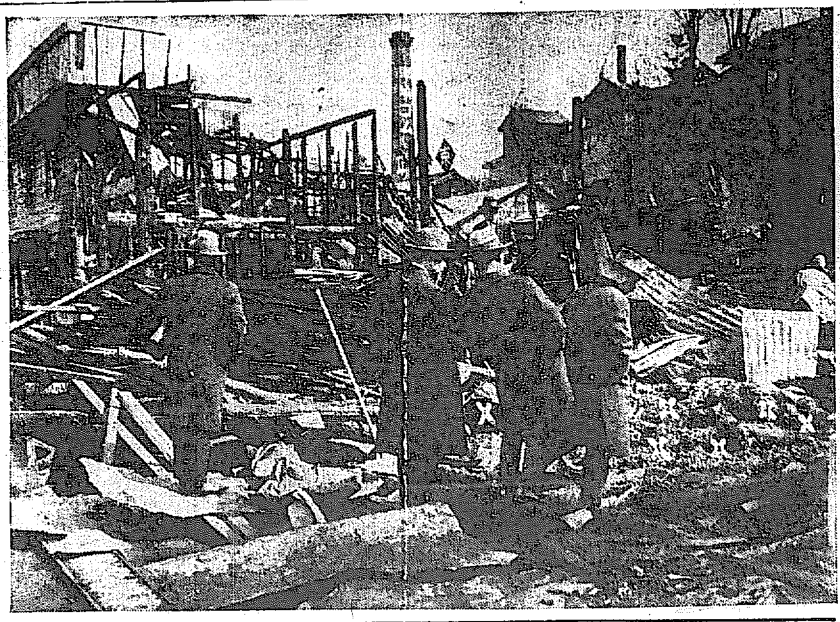
悲慘なる火事跡【印は燒死者】

岡崎町の火事 逃遲れた六名燒死
三棟二戸をなめ盡して漸く鎭火
損害約二萬五千圓

廿六日午前四時廿七分府內岡崎町八番地京城瓦斯社井上方より出火、折柄の風に火はまたゝく間に燃え盛り見るくうちに京城瓦斯店、市川材木店を燒き盡し、同家後にある瓦斯貯藏倉庫に燃え移り、倉庫內一ぱいに貯藏されてゐる瓦斯燃料の材木、薪炭材料をなめ盡し益々火の手は烈しく一時大火を思はしめたが、消防手の勇敢な防火作業で瓦斯貯藏二階建一棟二戸、井上瓦斯店及市川材木店六十八、同瓦斯貯藏倉庫一棟八十坪(井上、市川兩家)を全燒し午前五時鎭火したこの火事に於て井上瓦斯社方二階に就寢中の同人家族七名は避行場を探し求めてゐるうちに二階もろとも火の柱の崩れるが如く燒け落ち七名中六名は無慘な燒死を遂げるに至つた、一名は辛うじて逃げ出し頭部に火傷をうけ、なほ階下に就寢中の長女[illegible]は頭と左腕に擦過傷をうけたのである、なほ市川方は一人の燒死者もなかつた、原因は失火らしく龍山署では井上盛義方の炊事婦[illegible]兩名を呼んで目下取調べ中である

連絡船滿員

連絡船第八便(夜九時半釜山出帆)は最近非常に乘客增加し連日滿員にて臨時便を出しても猶乘切れぬといふ狀態であるが、乘れないものは釜山に一泊して余分な時間と費用を要することになる譯であるから、朝乙二便(午前十時半出帆)に乘る豫定で旅行した方が朝鮮にも海上も比較的ゆつくりと乘れる、それには京城方面からなら午後九時半發の第二列車と午後十時發の第四列車とが連絡列車であると當局は語つてゐた

火の廻りが 意外に早かつた

井上瓦斯社方がかくの如く燒死六名、負傷二名の犠牲を出すに至つたのは、火の手の廻りが余りに早過ぎたもので二階に就寢中の七名がお火事だと知つてはね起きた時は火の手は

猛烈な 勢ひで階下を舐ふて二階に廻りして來た、到底階段を下りて逃げることは出來ないので七名はそれく市川方に面した二階の窓を叩き開け市川と井上兩家の進んでゐる二尺余りの狹間に飛入つたがあいにく電車路に面した方には便所があつて逃げられずといつて後方は材木が一ぱいで、盛んに燃えてゐる火の海の七名は必死となつて便所戶を叩きこわしてゐたが偶々非番の岡崎町派出所姜士欽巡査がかけつけた時は便所裏のその二尺の雨樋前から『ここを破つてくれ』といふ最後の

悲痛な 叫びが聞えてゐたが、遂に便所の戶も破り得ず六名燒死の一大椿事を出したもの

セルと常地 新柄そろひの… 本町 おゝぬや

一家六人燒死は 京城未曾有の慘事
殊勳の巡查姜士欽君

六名燒死の椿事を出した岡崎町の火事で一際目立つて立ち働いたのは龍山警察署岡崎町派出所に非番中であつた姜士欽巡查で

火事だ と知るや早速現場に駈けつけ、階下に就寢中の井上[illegible]を救ひ出した、いざ市川方に赴かんとした時、井上方と市川方を結ぶ便所の裏隙間から『ここを破つてくれ』『破つてくれ』と朝鮮語と內地語で悲痛な人間の叫びを聞いたので、同巡查は早速便所を打ち壞しにかゝつたが、なかくに便所は破れず、遂に六名の燒死者を出すといふ京城火事々件初めての一大椿事を起したもので、同巡查は便所を破る際兩腕に負つた傷を撫で乍ら記者に左の如く語つた

『あの時なんか打ち破るものがあつたら……

六名を救ふ ことが出來たと思ふ、『ここを破つてくれ』といふ悲痛な叫びを耳にし乍ら便所一つを隔てゝ遂に殺してしまつたことは返へすくも殘念なことです

最初の 發見者
三木さん語る

最初に火事を發見した向側の三木荷車製造所主人三木さんは語る

不思議なほど恐ろしい勢で火事は燃えてゐました、あゝなるまでどうして皆が知らなかつたか不思議な程です、私はバリバリと燒ける音を聞いてビックリして起きたのですが、見ると瓦斯社のあの大きな看板の裏から赤い焰が舌のやうにメラくと燃え上つてゐました、早速消防署に知らせましたが、その時でも電車道の火事なのに人一人通らず余く野原で燃えてゐるやうに燃えてゐました

燒死者 氣の毒な人々

燒死した六名の住所氏名は目下龍山署で取調べ中であるが、傭人はいづれも『太郎』とか『次郎』とかの通俗名で呼ばれてゐたもので午後二時までに判明せる燒死者の氏名は左の如くである

◇朴春植(二四)
◇尹國吉(三〇)
◇李曾房(四八)

なほ殘る三名中一名は四十八才の千ゲ君であり、燒死者はいづれも聞くも氣の毒な人々達である

不在中の椿事 死者は氣の毒だ
井上葬儀社主人語る

京城葬儀社主人井上氏は悲痛な面持で語る

自動車の交渉で私も仁川に行つてゐましたし、息子は大和町の自宅に居たのでその間にとんだことをしでかしてしまひました、火事はどうして出たか私にはわかりません、只今龍山署で取調中です、六名も傭人を燒死させたといふことは何んとお詫びしてよいやら余くお詫びの致しやうがありません、只今死體の始末をしてゐますが、お氣の毒で私は死人の顏を見ることが出來ません、只々手を合はしてお詫びするのみです

損害に對し 保險がある

損害は二萬五千圓見當で井上方は朝鮮火災保險に一萬二千圓市川材木方は東邦火災に一萬二千圓の契約をなしてゐる

僧房の春を 探る。休載

土木科生徒募集
二個年修業 晝、夜間部 高等小學校卒業程度ノ者資格アリ
願書受付 四月五日迄 入試六、七兩日
(說明書二錢切手封入ノコト)
京城明治町(電本四三七四)
京城工學院

朝鮮唯一のネオン製造工場の出現
ネオン、サイン 電氣看板 ネオン、クレーサイン 設計製作
京城府櫻井町一丁目九七
京城ネオン商會 電話本局二一二九八番

他其グローブ用式軟 ミツト用式軟
撚荷 野球用具 軟式
京城府南大門通二丁目六十七番地
京城運動具商會
電話本局一〇一一番・振替京城一〇六八一番

贊化病院
內科 小兒科
入院隨意 普通病室 傳染病室及
古城憲治

あすの日曜は 丁子屋へ
豐富な品、春の品、清新な品で輝やく 春の丁子屋
京中、龍中、道商 京商、善隣商業 御制服賣出し

原料は野菜と果實 獨特の葡萄酢を配す
イカ ソ ス

耳鼻咽喉科診察
京城府黃金町(電本六四二) 醫學博士 阪井清

於京城府第七回新清酒品評會 優等賞受領 清酒
京城府蓬萊町四丁目 三巴酒造合資會社 電話本局一〇六七番

於京城府第七回新清酒品評會 優等賞受領
漢陽鶴
畠山酒造場

於京城府第七回新清酒品評會 首位優等賞受領
清酒 三國一
京城府榮町 矢野キュ酒造場 電話龍山六四〇番

家庭趣味

國產絹地使用を廣く一般に奬勵
決して贅澤品ではありません
◇……農學博士　本多岩次郎氏談

我が國に於てはもとより世界に於ける生糸消費の狀還を見ればその消費者大部分が婦人である『婦人と衣服』『衣服と絹』――この通有的觀念は東西にわたりてかはりなき所であるがしかし絹は婦人にのみ多く使用せられたこゝに自分は從來の『婦人と絹』といふ觀念より進んで『男子と絹』を提唱し男子の絹製洋服使用を奬勵したいのである。しかして男子の洋服に絹地を使用する事は近時各方面に於て唱道せられつゝあるがその說はなほ微々として一般の人には未だ知られざる狀態である、抑々我が國に於いては絹と言へば直ちに贅澤品を聯想する程絹が衣服の原料として最高貴品たる如くに觀念づけられて居たのである。而してその出つて來たる所は所謂往時にありては我が國人一般の衣服の原料たる木綿は我が國內に於いて生産せられ、自給自足極めて廉價に總を得られた結果である

然るに今日に於いては如何であるか、綿は往時の如く國內に於いては生産せられず悉く之れを海外から輸入するものであるが故にその輸入額は莫大なるものである。隨つて今後我國人が新に絹の消費方法を考究すれば一面には全世界の絹の需要を促進せしめ、一面には綿の輸入を阻止し國益に寄與する事少からざるものがある

石井漠門下の逸才趙氏來る

本邦舞踊界の第一人者として且他ともに許す石井漠氏の高弟として滿六ヶ年漠氏に師事してゐた朝鮮が生んだよき舞踊家趙澤元君が漠舞踊研究所京城支部設置の使命をおびて廿二日來城した、同君はすでに護皮か紙上に傳へた如く徽文時代には全鮮的な蹴球選手として知られ後商學に入つたが將來を考へ斷乎として漠の門下に投じたもので過般西氷川に舞踊研究所を設けた崔承喜とともに漠門下になくてならぬ逸才であつた、同君の京城入りは各方面から期待されてゐる（寫眞は趙澤元君）

趣味の草花 優良品種作り方
（二）　植物園　池田茂

優良品種と申しますと實生法即ち實播法で色々な特長があります、園藝家に於ては多く行なはれてをり、一般家庭には餘り行なはれてをらない樣ですがこれは非常に樂しみのあるものでごく簡單に出來ますから春蒔草花の開花する時には是非行なはれんことを望みます

▽――草花實生法の特長

一、仕事が割合に簡單で素人の方でもわけなく實生をする事が出來ます

二、播いた年に大抵花が見られます（球根類は花を見られないものは必ず球を得られます）

三、優つたものが出來ることで親より悪いものも出來ます其代り親より非常に優れたもの又は夥しく變化したものが多くて其の率はスバラしいものです

今日迄優れた新種類が作出されましたのはいづれも此實生から得たもので有ります

四、費用も安くてすみますし仕事が簡單な上に期間が短かくてすみますから費用などかゝることが有りません、只幾らかの空地と鉢が少々有れば材料は揃ふので有ります

▽――採種に就いて

實生を行ふには先づ種子が必要です種子は種苗店によりますと兎角古いものが多く、從つて發芽などが非常によくないやうなわけで折角實生をやつてみようと思つても人探種みでは容易によい種子が得られませんから、なるべく一年は仕事が遅れても止むを得ない事ですから我慢をして次の樣にして自分で必要だけの種子を採るのが一番安全な事と思ひます

▽――採種法（其の一）

草花種子は、その種類によつて非常に採り易いものと非常に採り難いものと有ります一般に申しますと、一重咲のものは採り易く八重咲又はクルイ咲のものは採り難い樣です初心者は最初はなるべくとりやすいものから實驗されるのがよろしい

採種の時期は一番花のシッカリとした花が最もよろしい（種類によりて異る）けれど濕氣の多い時分では花粉の交配がうまく行かないので結實が非常に惡くよい種子は、もとよりとれないのです普通は九月に入つて開いた出來榮の最もよい花から種子をとるのが最も安全ですが十月にさいた花から採種してもかまいませんが當地では間もなく降霜が有りますから結果が不充分になり勝であります

それ故に特に採種を必要とするには、當地では十月中下旬にさいた花が有つたならばその花の上には簡單な霜除を設けてやるのがよろしい暖地では十月頃咲いた花から採種する場合にはこんな手數は必要ないと思ひます

兎角右の樣にして充分に枝上で結實成熟をさせたならば（成熟の程度は天候や開花などによつて一樣ではありません、八月中頃開花のものは九月中頃とか九月中頃のものは十月中旬頃に結實成熟します）切り取つて風通しのある日陰に吊して乾燥させますそして一週間ばかり經つたならば新聞紙の樣なものゝ上で良く揉んで種子を落し大きい種子は吹きわけて小さい種子は外皮だけ取りさりて、この種子を封筒に入れ、品種月日その他參考事項を書き添へて種子箱に入れて貯藏します（寫眞は交配實生種、一重咲、八重咲、クルイ咲）

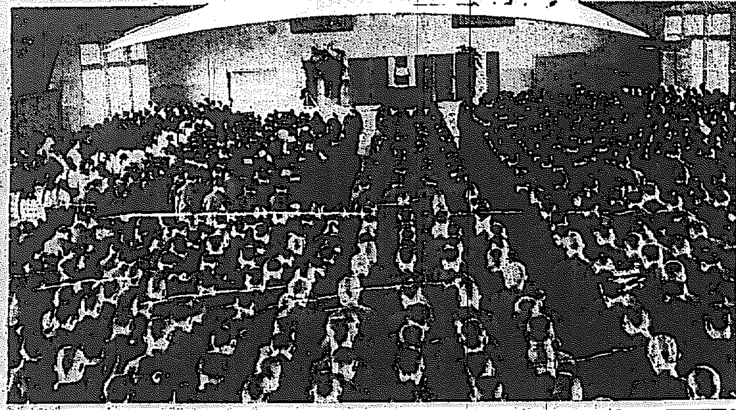

京城師範卒業式（二十五日）

春雜筆（五）
街で拾つた春らしい會話
本町、鍾路通にて

第一景

春の祭日の午後街上に氾濫する男女・子供の渦をつたつて、先づ極めて不健康な會話からピックアップしてゆく

場所　本町通り某喫茶店の附近の通り間の壁にベレ帽のモガが通りに人もなげに青い煙を輪に吹いてゐる。傍に女の子一人

そこへオーバー無しのモボ甲乙丙（節の者らしい）が、ハート型の襟章などつけて、どやく\と登場何處で知り合つたのか。彼女を見つけて、寄つて來る

『獨りかい？稀らしいね』『もちよ』『……』『そつちのチョコマンは君の子供かい』『まさか、それより甲さん、何にか奢ない』『寒くあれだから嫌になる』

モボ連はあつさり彼女をノック、アウトして別の食卓を圍む。そして街の浮く樣な會話を始める

『お君、日活でもレヴューをやつてるさうぢやないか、富士館あたりで』『まだ知らなかつたのかい、さりとは呑氣な、レヴューつて君たゞ脚をパツく\と蹴上げてりや、お客樣にけいいと御滿悅の……』『例の樣な御面相でも、ダンスが出來ればいゝんだからね』『こゝもダンスが許されると』『……』

暫く議論が續出したがモボ丙はネクタイを弄りながら、斷乎として結論を與へた『要するに彼女ならは、亡びゆく人間さ』折柄、窓の下の路上を、丸髷が悠々として通りでゆく

第二景

場所　本町通り錦葉屋の店頭

若い女中さんと、五十からみの上品な奧樣が看板に出てゐる菓子を熱心に見てゐる

『奧樣、この方は誰れでございますか。よく雜誌などにも出てゐますね』『マリヤ樣だよ。キリストのお母さんですよ。いつもお祭りにならたいのね』『ちよいと貴樣、こちらの兵隊さんにも、いゝ男振りでございますよ』『お前、まあ失禮な三勇士の方だよ』

第三景

場所　鍾路通りの鋪道の上

北歐風に、擽色の頭巾で髮を包んだポーランド人のおかみさんが、脇に服地數反をひつ擔いで立つてゐる。その傍らには十二、三になる金髮のお河童が、つんとした顏をして控える。兩人はどうやら母子らしい。その前につゝ立つた大男（ガレーヂの支配人！）、一匹の服地を摑んだ儘、しきりとどなる

『二圓九十錢にせんか』『いけないく\』通辭を頼むべき小娘は、お袋の方を見向きもせず素早く斥ける。お袋はたゞ嶮しい表情で、相手の掌中にある服地を見詰める

『こんな物を買ふ人は他にないぞおい二圓にせんか』母子は嘶く、遠い西の國の言葉で罵り合つたが『だめく\』小娘は金髮をゆすぶつて、服地を一ひとり、母の肩に投げかける。商談不調。母子は歩き出す。周圍は物見高い白衣の人々。そして春日は遅々（寫眞は本町通り）

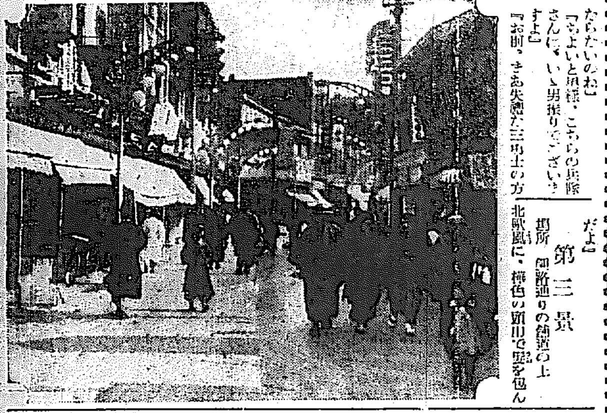

靈命學の鈴木氏

靈命學の研究家として聞えてゐる鈴木紫文氏は京城府若草町二丁目百九番地に滯在中であるが運勢、病氣その他靈能學上よりみた判斷或ひは開運等の需めに應ずると

演能會開催

京城緑泉會主催京城能樂會、京城謡友會後援の演能會は來る廿七日正午から長谷川町公會堂で開催される

園芸と漫畫休載

子供讀物
撃ち出す星
岡部長節

飛行機の編隊といふのは、見てゐても氣持のいゝものです。今度の戰爭でも、盛んに日本の海軍機や陸軍機が、編隊で敵陣を襲擊しました。それを見た或る歐洲大戰當時の空軍勇士が、『相手が支那軍だからいいが、あゝ並んで行つてはあぶない。一臺づつ急に舞ひ下つては爆彈を投じてグンく\高空へにげ昇らないと、敵の高射砲に撃ち落されやすい』と言つたさうです。この戰術は世界戰でもやつとおしまひごろに考へ出して盛んに應用した空襲の秘訣だといふことです。

これには然し、ウンと速力の出るよい飛行機でないといけません日本の川西式戰鬪機ほどのものなら、やつてのけられますが、まだ偵察機や爆擊機には、それほどすばらしいのが殘念ながら日本には少いのです。

◇

編隊の時、編隊長といふ指揮官は、下から見て人型の頂點に當る眞つ先きの飛行機に乘つてゐます艦隊の旗艦と同じで、すべて速力の早い軍艦では、先頭に大將が立つて全軍の指揮をするものです。

ところが、あの恐ろしい爆音のなかですから、いくら大きな聲を張り上げたつて、全軍に聞こゆる筈はありません。そこで艦隊では信號旗を上げて、全軍に命令すると同じく、飛行機では、指揮官が花火をこめたピストルを發射して、後につゞく部下の飛行機に命令します。

この花火ピストルからは、日中は、色のついた煙を出す彈丸を發射し、夜は紅、白、黄、青などの星をうち出します。ひるま撃ち出す煙にも、赤、白、黒、青などの色がついてゐますし、夜うつ星には數がいろく\で、一つ星、二つ星、三つ、四つ、その星の色といろく\組み合せてありますから、これによつて編隊長は、自由自在に後からつゞく部下の飛行機を、手足のやうに指揮命令することが出來るのです。それでは、どういふのがどういふ意味かといふと、それは其の國々で、それぐ\違ひ機の秘密になつてゐて、お話できません。

京城齒科醫專優等卒業生
右から木原節子、[illegible]、[illegible]

映畫の最高峰『火の山』來る
卅一日喜樂館封切

今春シーズンのビッグシネマとして山と雪の感激篇、待望の『火の山』は府內にすばらしい前人氣を孕んで卅一日の喜樂館での封切が待たれてゐる。同週間はこのスペクタクルな一篇のほかに澤田清主演の時代劇『紅涙哀下御門』全九巻と市川春枝主演の『若き女性の悲み』全八巻の二篇もともに上映されることになつた。

『火の山』は北歐唯一の山男としてきこへ歐洲大戰に參加したルイス・トレンカーが自ら大戰中の體驗を書き卸したもので彼氏自ら主役を買つて出た一篇である。ストリーは雄然たる戰爭を繰つたもので雪山を碎いての銃火の炸裂、天空にこだまする大暴風雪の咆哮等、眞に感激深い一篇である（寫眞は火の山の一場面）

春先にはフケが多くなる
其フケの取り方

逆上性の方はいつも春先になるとフケが多くなつて困るものですフケを取るには日本髮ならば、ふけかきでよくかき起して浮き立たせ、すき毛を少々指の先にまきつけて髮の毛を五分位の幅に分けながら地肌を摩擦します、そのあとですき櫛にすき毛をはさんで何回もすきますと、地肌についてゐるのは勿論、浮き立つたのまですつかり取れます。それから洋髮は油をつけることが少いためフケが浮き出ますが、これもふけかきでよくかいて地肌からフケを離してからブラッシをていねいにかければきれいに取れます。ブラッシは猪の毛か、豚の毛の硬いものでこしらへたものが一番望の通りもよくフケやホコリもよく取れます。

我軍は匪賊を掃蕩し
キユーピーは輸入品を壓倒す
キユーピーマヨネーズ
サラダ料理に御試用を
東京・中野　食品工業株式會社

於第十四回慶尚南道淸酒品評會
優等賞受領
櫻花　釜山　山田壯一
向陽　釜山　福田恒
滿韓一　釜山　丸金酒造株式會社
佐壽賀　釜山　竹鶴輝二

淋病根治治療
京城府本町三ノ四二（伊東太生堂）
淋病電熱治療院

球根
球根各種草花苗に野菜種子
鳥致院　朝鮮丸農場

修繕は安くて、うまい
南大門通三（西本願寺前）
竹内時計店

菜めし附
きのめ田樂
本町二　本ビル食堂

ホーオーミルク
宮內省御用達　明治屋　發賣

謝類燒御見舞
昨夜火災の際は早速御見舞被下御芳情厚く御禮申上候混雜中御尊名伺洩れも可有之不取敢以紙上御禮申上候
昭和七年三月二十六日
京城府岡崎町八　市川材木店　電話龍山二〇二八

謝火災御見舞
昨夜火災の際は早速御見舞被下御芳情厚く御禮申上候混雜中御尊名伺洩れも可有之不取敢以紙上御禮申上候
昭和七年三月二十六日
京龍葬儀社　井上泰行　京城府岡崎町

謝近火御見舞　京城岡崎町七　京城護謨工業所　電話龍山八八一

謝近火御見舞　京城岡崎町七　野崎肛門病院　電話龍山九九三

謝近火御見舞　産婦人科　京城岡崎町七　橋本病院　橋本吉　電話龍山五八〇

謝近火御見舞　内科小兒科醫院　稻垣基一　京城府岡崎町　電話龍山一〇二二

謝近火御見舞　京城府岡崎町七　北陸組　電話龍山一一一九

謝近火御見舞　米國シンクレアー石油會社製品販賣　吉田礦油商會　所在地　京城府岡崎町七番地　電話龍山一一二〇番

謝近火御見舞　京城府岡崎町二　京城菓子會社　電話龍山一〇七八

謝近火御見舞　山下鑛業株式會社三好炭販賣株式會社特約店　三笠商會　京城府岡崎町八番地　電話龍山一一二七番

謝類燒御見舞　京城府岡崎町八番地　井上製綿所　電話龍山四七八番

謝近火御見舞　京城府岡崎町八番地　株式會社京城清涼社　電話龍山四一一〇番　振替京城一九三一番

謝近火御見舞　京城府岡崎町五番地　羽生茂一　電話龍山一二七六

謝近火御見舞　京城府岡崎町七〇番地　三幸洋行　電話龍山一二六八

謝近火御見舞　京城府岡崎町十二番地　谷本辰次郎　電話龍山（取次）八四三番

謝近火御見舞　京城府岡崎町八　萩野寅吉　電話龍山一六九

謝近火御見舞　京城府岡崎町四　岡崎町郵便所　電話龍山八八六

謝近火御見舞　京城府岡崎町七一　青野商店　電話龍山九九〇

謝近火御見舞　京城岡崎町五　松尾靜馬

謝近火御見舞　京城府岡崎町五　佐藤周一

謝近火御見舞　京城府岡崎町九番地ノ二　サヌキ屋商店

謝近火御見舞　京城府岡崎町七十一番地　金山洋服店

謝近火御見舞　京城府岡崎町九番地　王丸食料品店

謝近火御見舞　京城府岡崎町五番地　森田進

謝近火御見舞　京城府岡崎町九番地　藤村金物店

金利政策に依つて 金融統制を行ふ

保證準備擴張も實現の肚 高橋藏相語る

【東京電話】金輸出禁止後の財界が上海事件發生で安定を見、高橋藏相は積極的金融統制管理に乘出す意嚮で廿五日左の如く語る

「金融の統制は先づ金利政策で資金のだぶついてゐる處と枯渇せる處を適當に調節し資金の圓滑なる調節を圖らねばならぬ、それから物價の安定だが今日では各物價が平均して金融が動かぬやうにすることが大切である物價の安定と爲替相場の安定とは別問題だ、爲替が最近好くなつたのは上海事件の安定に因る保證準備の擴張は次期議會に實現したいと思ふ、擴張すれば發行税を取るのは理論が通らぬから納付金制度を採用しなくてはならぬ、難引前の整備は一人が成るべく多く銀行と取引せぬやうにすることが大切だ、市中銀行と日銀の連絡が圓滑に行けば優良手形の出廻り多くなり日銀の統制力は日を逐うて力を發するやうになつて來る」

各銀行の預金 爭奪戰 益々激化せん

鮮銀本店における最近の預金貸出金を見るに預金一千七百萬、貸出金二千六百萬圓に達し、普通銀行業務は著しい進展を見せてゐるが其他銀行に於ても預金吸收に努めるとともに優良取引先の取入に腐心しており、最近の擔金減少傾向は一般の拍車を加へ、取引先調査係と稱する外勤員を特派して着々裡に猛烈なる爭奪的態度に出るものもあり、この爭奪戰は今後益々激烈となる形勢を示してゐる

土木界北進難 馬賊と資金難で

滿洲國の建設と共に土木界の有望を說かれ朝鮮同業者の進出は日ざましからんと見られてゐたが最近各地匪賊の横行出沒と新國家の財政狀態から新工事の出現は遲々たる事となる模樣あり朝鮮土木界の北進も延引する事となつた向分目先としては

一、滿洲の新建設に外資が出來るかどうか、

一、滿洲新國家で外資が出來るかどうか

一、各地匪賊の横行が減るかどうか

等にあるが之等は解決の見込みあり土木業者の北進は何れにしても朝鮮の斯界を賑はす事となるであらうと見られる

廉賣市の成績 三日間の賣上

廉賣協會主催の廉賣市は二十三日より商工會議所において開催してゐるが三日目(二十五日)までの成績は入場人員一萬九千二百十四人賣上高四千九百二十圓で二十五日は入場人員五千三百十五人賣上高一千六百七十四圓である

保證準備擴張

特別議會に法律案を提出に決定す

【東京電話】高橋藏相は懸案の保證準備擴張に就き次の特別議會に法律案を提出することに決定した而して保證準備を擴張すると共に納付金制度を制定する方針で大體保證準備は限外發行を必要とせざる限度まで適當に擴張するとともに限外發行を必要とする如き狀態になれば金利政策に依つて調節し得る樣に制度を改める意向である

朝取 取引員 結局全部認可か

朝鮮取引所の取引員免許問題は兼々如何に決定されてゐるが、本府當局に於ては慎重審議中のところ此程調査を終へた模樣であるが、總督府の發表期日が目睫に迫つてゐる定だけ各方面より本府の認可措置如何が注視されてゐるが、許申請中の證券部十一名、米穀部八名に對しては現在營業中の取引員を考慮し缺格者を出さず兩部とも全部認可し取引所令第六十條に基づき三十一日附を以つて新取引令の交附を見る筈である。本府當初の意向としては二、三缺格者も止むを得まいとの立場であつたが、現在の正案として提案せるものを提案せしむるは社會問題としても由々しき事であるし、新取引所令の條文によつて取締を厳にすれば自然的に淘汰も出來るとの見解によつて全部認可と決した模樣である

各會議所の 七年度豫算

鮮內各商工會議所の七年度豫算は京城群山を除き何れも前年度より減少してゐるが會議所別に示せば左の如し(△減)

	七年度	對前年比
京城	六六,八〇〇	四,七一〇
釜山	三〇,六二四	△三,〇四五
仁川	一九,〇六六	△四,三四〇
平壤	一七,七二〇	△九四〇
大邱	一七,四六八	△三,一四一
木浦	一六,七二四	△五二三
群山	一三,三一〇	一,九一九
元山	一三,八三五	△一,九四一
鎭南浦	一一,〇八三	△一,五三一
新義州	九,六二一	△八〇〇
清津	七,四五六	△一,三九九
計	二三〇,七三一	△八,一四七

證券金融の プレミアム 一圓三四十錢

朝取系の朝鮮證券金融會社は拂込みの切迫と共に相當の商內の增加を見てゐるが昨今は拂込急迫のウリ物も散見され有力者の出し物もあるらしくプレミアムは一圓三十四錢見當であるも尤も拂込みを終れば

谷社長上京で 解決を期待

契約者大會でも鳴を鎭めて待つ

谷朝鮮火災社長は重役會議で決定した緩和條件に對する最後的方針につき二十五日本府當局の諒解を求めた上、二十六日午前十時發東上したが、二十八日朝着京、直に協會本部に於て本部委員と會見し急遽解決に努める筈であり、谷社長の決意は從前と變りなく飽くまで強硬なる態度を持してゐるが、出來得る限り圓滿解決を圖る意向を有してゐる、また協會本部に於ても地場會社としての特殊立場を尊重し、なるべく火保界の混亂を避け、同業と地方會との提携を維持する肚らしく、朝火と地方會との最後の爭點は朝火は相當多額の契約を有してゐるが地方會の諸會社にとつてはさした重大關係にある譯でないから、交渉は案外速かに纏まるだらうとの觀測が有力で、遲くとも本月中には解決するものと見られる、而して過般本月二十日を期限として回答を求めた契約者大會委員も右情勢を靜觀して鳴りを鎭め、谷社長の努力に多大の期待をかけてゐる

十五個はたしかだらうともいふ

高山東拓總裁 四月中旬來鮮

高山東拓總裁は四月中旬東拓新任挨拶方々滿鮮視察のため來鮮することとなつたが總裁の視察日程が豫定通りに行けば歸任後直に支店長會議を開く筈である、尤も日程が長引けば決算期の關係で決算後になるらうと言はれてゐる

東拓債權 條件緩和決定

【東京廿六日發電通】大藏省は廿五日省議を開き預金部資金運用計畫を審議し廿八、九の兩日に預金部資金運用委員會を開き東拓社債の條件緩和(利子を年六分五厘から四分五厘に引下げ)の期限を一ヶ年延長の件外四件を決定した

朝鮮商議總會 六月中旬開催

本年一月京城を擧げた朝鮮商工會議所では來る六月中旬頃京城で聯合會初の第一回總會を京城で開催することに決定した

鮮銀帳尻 (廿五日)

發行高	八〇,三三四	增 [illegible]
正貨準備	四四,三〇〇	減 [illegible]
限外發行	四〇,八六五	增 [illegible]

朝鮮對外爲替相場 (二十六日)

倫敦	一志九片十六分ノ一
紐育	三十二弗二分ノ一
上海	[illegible]

日銀帳尻 (廿五日)

發行高	一,〇九九,三九九	增 三,七四〇
正貨準備	四三九,五三一	增 一
限外發行	四九,七〇七	增 三,七四七
貸出高	八三三,四四〇	增 六,六九六

東京コール

翌日拂	一錢五厘五毛より一錢六厘
無條件	一錢六厘五毛より一錢七厘
普通	一錢七厘より一錢八厘

各行一齊に 米資回收を急ぐ

自己資金の犧牲で商人 思惑助成は無意味として

米價先高見越しの思惑により鮮內各地の在米高は異常の多量に上り金利安にも起因して夥しい滯貨米を見るに至り、最近に於ける各銀行の米穀貸出は荷爲替割引を加へ

朝鮮	一六,五〇〇,〇〇〇圓
殖銀	一二,〇〇〇,〇〇〇圓
東拓	五,五〇〇,〇〇〇圓

合計三千四百萬圓の多額に上り、政府の鮮米移出調節の趣旨の下に大藏省預金部より融通された低資一千五百萬圓を除き差引一千九百萬圓は自己資金を以て賄ひ、右の內荷爲替割引八百萬圓を差引くも殘額一千百萬圓の自己資金を低資同樣一錢五厘程度の低利を以て貸出してゐる現狀にあり、而して右貸出金は地方農家に對するものよりも米穀商人の思惑に利用されてゐるものが大部分を占めてゐるので、銀行方面ではかく多額の自己資金を犧牲に供してまで商人の思惑を助長する必要なしとの意見頗る有力となり、更に殖貸返濟接近による警戒も加はつて最近著しく米資回收の手を引締めて來た、すなはち鮮銀では手形期日の到來するものに對しては出來得る限り回收に努め、延期する場合に於ても低資以外のものに對しては普通金利を徵收する模樣であり、殖銀其他に於てもこの點に對しては相當嚴重にしてゐる

終端港は何處へ

いろ／＼の 各港利害得失(一)

巷間取沙汰も區々

現下の情勢に於て印度と緬甸とは一方は分離の過程途上にあり、他は融合の過程に入らうとしてゐる、此限りに於ては兩者は全く兩極端に相對立する研究價値多き現狀であるが印度に於ける全鐵道投下資本の八割七分三厘强が鐵道及との關係設備に對する投資であることに想到すれば先進國が未開國の經濟的開發をなすに當り鐵道施設が如何に重要な役割を演ずるものであるかを窺ふに難くない。吉會線の開通を中心にこれに絡まる問題としては先づ終端港問題を筆頭に、その吞吐港と內地との連絡航路、吞吐港上三峰間百五十一粁の國有鐵道及天圖鐵道(現在は日支合辨の會社經營)の三經營機關の經營半圖を如何にすべきかの問題並に圖們東西線の直通敷設の件等々遠からず解決しなければならない幾多の懸案が目捷に山積してゐる。而して〇〇線の完成及圖們線の改築工事が相當速急に徹底するものと見られるに至つて來たので大村鐵道局長の言の如く『終端港は一日も早く解決しなければならなく』なつて來た。目下大村局長・江口滿鐵副總裁は東上して拓務省等の關係方面と本問題につき協議中の模樣であるから本月末頃の大村局長の歸任は必ずや大きた手土産があるものと一般から期待されてゐる

◇

先づ吞吐港の候補地として今日まに巷間の話題に上つてゐたものには北より西湖津、雄尙、雄基、羅津、淸津等の諸港があるが現在までに北鮮方面で商港として使用されて來たものは淸津及雄基の二港だけである。而して既に宇垣總督は淸津及雄基の二港併用主義を聲明してをり又今井田總監は本月二十五日記者團との定例會談に於て〇〇線に關し第一に南廻りの淸津から上三峰を經て龍井村へ出る線を完成し、第二に北廻りの雄基から穩城、局子街を經て吉林へ出る線が完成されるものと思ふ旨を披瀝してゐるが果して如何なる決定を見るかは今遽に豫斷の限りでないとしてこの場合ただ吞吐港候補地として話題に上つてゐる各地に關する港の數を拾へば大體左の如くである

◇

西湖浦 は雄基の東方に在り、その間口路で八海里、陸路で約十六粁ある大きな湖である。長さ大體八粁水面積約四百五十萬坪水深は僅々三尺前後であるがこの湖の西側には可成り廣大な平野が横はりその面積約六百五十萬坪と推算されてゐる。湖の東方はすぐ小さな山が伏しこの山越えれば直に豆滿江である

◇

この湖に一大築港工事を施すには第一に湖そのものの浚渫と外港の建設を要するがこゝは一帶に砂濱で且その砂質は相當移動するので內外港を通じて水深の維持は頗る困難であり更に浚渫のために永續の程度非常に甚大である等の技術上の難儀の外に今日に至るまで國境の一寒村僻地であるから築港に奇を立てる以外には主張者は少い

◇

雄尙 は大體に於て雄基と西湖浦との中間に位置し利害關係者少なき一寒村僻地として今日に及んでゐるのであるがこれを吞吐港とするにはその東南に大きく横はる大草坪を利用することとなるので、この湖は北鮮唯一の不凍港であることに大きな特徵を待ち、利用の如何によつては八、九百萬坪は港內水面となし得るが水深は六、七尋位で背後平地の關係に於ても長所とするだけのものなしと見られてゐる技術家の言を借れば『雄尙位ならば吞吐港候補地は北鮮に盛澤山』だそうである、他方利害關係者少なきが故に好意者以外には維持者多くない模樣である

株式

環境案に强くして 同調より氣崩る

前場 前日當面の不安材料に惑はされてゐた政界の不安解消に愁眉を開き足を延ばした折柄、今朝は海外無材料に商品の保合ひを眺めて何れも手控へ氣味で一般に先行案じ氣味勝ち、同調に東新百六十七圓三十錢と買はれたが賣物多く寄後は漸次軟化し、前日比東新四十錢安であつた四十錢と保合ひ、朝新も二十三圓四十錢と遙退して不勢に終つた。前日の止値に比し東新四十錢安であつた

後場 前場限の不透明が動もすれば嫌氣を助長するの形を見せて氣崩れた折柄、後場は內地の圖いて不冴に氣配重く東新百六十六圓四十錢、朝新二十三圓十錢と氣崩れ不勢に削削の如く大引した

株界 片語

先は當からのインフレーション政策に依り氣は政府のインフレ政策の實現を期待されて容易に拭切れぬ觀念となつて仕手の頭にコビリついてゐる▲故に相場が一歩調子づいて來ると今度こそはと計り買付くが扨て相場が往詰つたとなるハタと許りに買躊躇に陷る▲買躊躇から相場停滯となると現實材料の冷やゝかさに投げ急ぎとなりそれが相場下押しの原因となるこれが頃米の相場觀だ▲要するに人氣は恐めいても未だ水溫まらず發奮材料とでも云ふべきところ…兩月の春、百花繚亂を謳歌すべきには相當の時日を要しさうである

非常化を見越せるものであるとの說も買方の氣分をよくし、近日中と傳へられる日銀利下げも買方の樂しみ材料の一つとなつてゐる有樣である。然し當面の市況は季節的にも足取りの定らない所謂花曇相場で市示現期であり、政府の對策と云ふも既に過半は氣構へられたもの折りがあり、望みを囑し得る唯一の日銀利下げ、金融軟化も實現に無視しつゝある政府の對策の實勢と對照して觀察するときは大を翔し難きは自明の理であらう。されば此の點として強あれば反動あり程度の浮動追隨より外なく小相場と見るが妥當であらうと睨する向が多かつた

もしやうが政策的見地のものだけに實際的効果は疑問とすべきで未だ大幅れの機は至つてゐないとされてゐた

日銀再利下說

季節的金融閑散期に信用膨脹の兆候出で稍有か引締りを見せた金融市場も政府の對策徐々に奏功し漸次の安定の模樣を帶びて軟化趨勢を辿つてゐるが、政府において恐慌の突發を未然に防き産業界を高金利より防かんとの意圖より更に日銀利下げを爲し金融の疏通を敏利せんと機を窺つてゐる模樣である。而して之に次いで金融統制の眼策をも有するとい相げ金融の歪められた實際より來てゐる事實は當面の市況が、この事實は當面の市況が得へるだけにその成行は注目の要があるとされ、其二、三日米の底堅き商價の原因はこの邊の事由に基くものとされてゐる、然し現在のところ例令日銀利下げが敢行されるとも一時人氣的に市況に好感は與へ

小相場觀擡頭

目先大動き 至難の振合

政府與黨であり絕對多數を擁せる大政友會に追從した險惡なる風雲は久原氏一派の通告により余く雲散霧消し閣僚の更迭內閣改造も最初の首相の意志の如く鈴木氏を內相に、川村氏を法相に起用と決定を見て、低氣壓は茲に形をひそめ國民會堂に對し一致團結して強力なる政治を行けんとの意圖を明にして來た。頃來株式はこの政友の抗爭を繞つて動もすれば膽氣を助長せんとするも盆なる所でありまた人氣とみに改善されて政府政策期待の買の手が漸次動いてゐる。それに東株における政商筋の買進みが特別議會における政友會の政策

期米

無味乾燥を連續

小口商內に連筋焦付

前場 久しい保合ひに鑑嬉商氣がなくなつて了ふた相場は今朝も取地の鑑りなき商狀に商內薄を見し當一圓十二錢中一圓五十六錢先二圓メ三錢と前日に鑑りなく寄付きアトは仕手薄に只小口筋買ひで通節共メ二錢から四錢所に辛じて値を付け余くの無付き商內に前場を終つた

後場 前場取地の依然低迷を眺めて無味保合を連續し損先、後場は一節節不申二圓メ一錢と寄付き、この通中心の味なき焦付商狀を連續して前場の如く大引した

米界 展望

相場は依然二圓所にコビリ付いた切り商狀り動かないが各金融業者の米資回收說で強調觀は相當に賑ふて居る▲卽ち全鮮で百八十萬石から停滯してゐる米の資金が回收される事になると持米筋としては期限米ると否でも應でも處分せねばならぬからその影響は決して尠なくないと云ふのが滿派の見方である▲所が鞘派側では自分さへ高く出せば挑り替へは出來るのだから係り問題とするに足りないと云ふて居る▲無論金融業者の方でもそう急速に回收をやるものとは思はない

米資事情注目

深く警戒の要あり

最近各金融業者の態度が一變して米資に對し今後新規の貸出しは一切行はないのみならず現在貸付けて居る資金に對しても回收方針を取るに至つた事から米界に於いては未曾有の在米が停滯せる際とてこれが成行きに就ては注目を惹くに至つて居るが斯くして各金融業者が假かに回收の方針を取るに至つた理由を仄聞する所に依ると昨年の出來秋以來米の出廻りが意外に多かつた爲め政府の低利資金以外の貸出が意外の巨額に達したのと內地が凶作況として三月に入ると融通した米の大半は內地へ移出され資金の回收は出來ると見たのが三月に入つて荷動へると云ふ趨勢を改めない事から資金の枯渇を懸手における品痛みの懸念又は現在持米を處分すれば思惑者においても大小の利益を見て資金の回收が出來双方共利得である事等に依るもの々如くであるそうして各金融業者では今後の相場に對し買米を思惑せる者とは反對に先高へ顧る不安を抱きこれが實現する時は本年の作付如何に依つて決すると見地より危險を避けるため回收の方針を取るに至つた模樣である從つて今後米資に對する金融の梗塞

愈迷宮に入る

最近の保合相場が仕手の氣迷ひに依る事は勿論各金融業者が米に對する低利資金の回收方針を取るに至つた事から考へると在米は荷始になるとも減少しない際とて逆潮に買進み難くそれかと云ふて斯ふした金融業者の資金回收說が相場に何等の反應を齎らさない事や政府の積極的政策又は將來不足する米である事等から云ふて此邊は賣込みもならないと云ふ所から仕手は愈々迷宮に入つてしまい新規に買ひを試みる向が殆んどなくなつた結果相場は此邊に焦付かざるを得ない事になつたものである從つて何にか眼新しき材料が現れ斯ふした迷宮を打開するにあらざれば未だ大きな變動は望み難き狀態である

先約弗々

月下正米の取引は直積みとして買注文は僅少なく又あつても採算上一杯々々位で商賣にならないと云ふ有樣であるが先約としては可成り買注文が入込み採算も出合ふ模樣である。然し地場の商人としては一切先約を拒否されて居る爲め取引は商出來ないも斯ふした先約を內地商人が希望する向の多い事から推すとまた先高の先入主は容易に去らないものと見られてゐる

株式 (廿六日)

銘柄	寄付	大引	高値	安値
朝取 後	[illegible]	[illegible]	[illegible]	[illegible]
同新 前	[illegible]	[illegible]	[illegible]	[illegible]
同新 後	[illegible]	[illegible]	[illegible]	[illegible]
拓新 前	[illegible]	[illegible]	[illegible]	[illegible]
拓新 後	[illegible]	[illegible]	[illegible]	[illegible]
鐵新 前	[illegible]	[illegible]	[illegible]	[illegible]
鐵新 後	[illegible]	[illegible]	[illegible]	[illegible]
大新 前	[illegible]	[illegible]	[illegible]	[illegible]
大新 後	[illegible]	[illegible]	[illegible]	[illegible]
東新 前	[illegible]	[illegible]	[illegible]	[illegible]
東新 後	[illegible]	[illegible]	[illegible]	[illegible]
安取 前	[illegible]	[illegible]	[illegible]	[illegible]
安取 後	[illegible]	[illegible]	[illegible]	[illegible]

朝取短期

銘柄	前日	建玉	受渡
朝取	[illegible]	[illegible]	[illegible]
同新	[illegible]	[illegible]	[illegible]
拓新	[illegible]	[illegible]	[illegible]
鐵新	[illegible]	[illegible]	[illegible]
大新	[illegible]	[illegible]	[illegible]
安取	[illegible]	[illegible]	[illegible]

短期建玉表

銘柄	賣方	買方	建玉高
朝取	[illegible]	[illegible]	[illegible]
同新	[illegible]	[illegible]	[illegible]
鐵新	[illegible]	[illegible]	[illegible]
大新	[illegible]	[illegible]	[illegible]
拓新	[illegible]	[illegible]	[illegible]
東新	[illegible]	[illegible]	[illegible]
安取	[illegible]	[illegible]	[illegible]

	出來高	
短期	一、[illegible]枚	累計 [illegible]枚
長期	枚	累計
現物	枚	累計

大株短期

銘柄	寄付	大引	高値	安値
大株 前	[illegible]	[illegible]	[illegible]	[illegible]
大新 後	[illegible]	[illegible]	[illegible]	[illegible]
鐘紡 前	[illegible]	[illegible]	[illegible]	[illegible]
鐘紡 後	[illegible]	[illegible]	[illegible]	[illegible]
日産 前	[illegible]	[illegible]	[illegible]	[illegible]
日産 後	[illegible]	[illegible]	[illegible]	[illegible]
東新 前	[illegible]	[illegible]	[illegible]	[illegible]
東新 後	[illegible]	[illegible]	[illegible]	[illegible]
日魯 前	[illegible]	[illegible]	[illegible]	[illegible]
日魯 後	[illegible]	[illegible]	[illegible]	[illegible]

大株長期

銘柄	前寄	前引	後寄	後引
大株	[illegible]	[illegible]	[illegible]	[illegible]
日産	[illegible]	[illegible]	[illegible]	[illegible]
同新	[illegible]	[illegible]	[illegible]	[illegible]
郵船	[illegible]	[illegible]	[illegible]	[illegible]
同新	[illegible]	[illegible]	[illegible]	[illegible]
鐘紡	[illegible]	[illegible]	[illegible]	[illegible]
同新	[illegible]	[illegible]	[illegible]	[illegible]
東株	[illegible]	[illegible]	[illegible]	[illegible]
東新	[illegible]	[illegible]	[illegible]	[illegible]
同新	[illegible]	[illegible]	[illegible]	[illegible]

東株短期市場

銘柄	寄付	大引	高値	安値
東新 前	[illegible]	[illegible]	[illegible]	[illegible]
東新 後	[illegible]	[illegible]	[illegible]	[illegible]

東京現株

銘柄	値
東株	[illegible]
同新	[illegible]
鐘紡	[illegible]
同新	[illegible]
日魯	[illegible]
東拓	[illegible]
同新	[illegible]
日石	[illegible]
東拓	[illegible]
十六	[illegible]
新田	[illegible]
日毛	[illegible]

期米 (廿六日)

◎朝取仁川

	當限	中限	先限
前場 (一)	[illegible]	[illegible]	[illegible]
(二)	[illegible]	[illegible]	[illegible]
(三)	[illegible]	[illegible]	[illegible]
(四)	[illegible]	[illegible]	[illegible]
(五)	[illegible]	[illegible]	[illegible]
(六)	[illegible]	[illegible]	[illegible]
(七)	[illegible]	[illegible]	[illegible]
(八)	[illegible]	[illegible]	[illegible]
(九)	[illegible]	[illegible]	[illegible]
(十)	[illegible]	[illegible]	[illegible]
後場 (一)	[illegible]	[illegible]	[illegible]
(二)	[illegible]	[illegible]	[illegible]
(三)	[illegible]	[illegible]	[illegible]
(四)	[illegible]	[illegible]	[illegible]
(五)	[illegible]	[illegible]	[illegible]
(六)	[illegible]	[illegible]	[illegible]
(七)	[illegible]	[illegible]	[illegible]
賣買高	[illegible]	[illegible]	[illegible]
出來高	[illegible]	[illegible]	[illegible]

東京期米

	當	中	先
前寄	[illegible]	[illegible]	[illegible]
止め	[illegible]	[illegible]	[illegible]
(一)	[illegible]	[illegible]	[illegible]
(二)	[illegible]	[illegible]	[illegible]
(三)	[illegible]	[illegible]	[illegible]
(四)	[illegible]	[illegible]	[illegible]
(五)	[illegible]	[illegible]	[illegible]
(六)	[illegible]	[illegible]	[illegible]
(七)	[illegible]	[illegible]	[illegible]
(八)	[illegible]	[illegible]	[illegible]

大阪期米

	當限	中限	先限
前場 (一)	[illegible]	[illegible]	[illegible]
(二)	[illegible]	[illegible]	[illegible]
(三)	[illegible]	[illegible]	[illegible]
(四)	[illegible]	[illegible]	[illegible]
(五)	[illegible]	[illegible]	[illegible]
(六)	[illegible]	[illegible]	[illegible]
(七)	[illegible]	[illegible]	[illegible]
(八)	[illegible]	[illegible]	[illegible]
(九)	[illegible]	[illegible]	[illegible]
(十)	[illegible]	[illegible]	[illegible]
後場 (一)	[illegible]	[illegible]	[illegible]
(二)	[illegible]	[illegible]	[illegible]
(三)	[illegible]	[illegible]	[illegible]
(四)	[illegible]	[illegible]	[illegible]
(五)	[illegible]	[illegible]	[illegible]
(六)	[illegible]	[illegible]	[illegible]

大阪期米喰合 廿四圓九十二錢

	賣方	買方	取組高
當限	[illegible]	[illegible]	[illegible]
中限	[illegible]	[illegible]	[illegible]
先限	[illegible]	[illegible]	[illegible]

	寄付	前場	後場
◇兵庫 先限	[illegible]	[illegible]	[illegible]
◇下關 先限	[illegible]	[illegible]	[illegible]
◇名古屋 先限	[illegible]	[illegible]	[illegible]

大阪市中相場

ストレーツ	[illegible]	[illegible]
ミドリング	[illegible]	[illegible]
ブローチ	[illegible]	[illegible]
ベンゴール	[illegible]	[illegible]

鮮內各取

	前寄	前止	後寄	後止
◇群山 三米	[illegible]	[illegible]	[illegible]	[illegible]
四中	[illegible]	[illegible]	[illegible]	[illegible]
四米	[illegible]	[illegible]	[illegible]	[illegible]
五米	[illegible]	[illegible]	[illegible]	[illegible]
六中	[illegible]	[illegible]	[illegible]	[illegible]
◇大邱 三米	[illegible]	[illegible]	[illegible]	[illegible]
四中	[illegible]	[illegible]	[illegible]	[illegible]
四米	[illegible]	[illegible]	[illegible]	[illegible]
五中	[illegible]	[illegible]	[illegible]	[illegible]
六中	[illegible]	[illegible]	[illegible]	[illegible]
◇群山 三米	[illegible]	[illegible]	[illegible]	[illegible]
四中	[illegible]	[illegible]	[illegible]	[illegible]
四米	[illegible]	[illegible]	[illegible]	[illegible]
五中	[illegible]	[illegible]	[illegible]	[illegible]
六中	[illegible]	[illegible]	[illegible]	[illegible]
◇木浦 三米	[illegible]	[illegible]	[illegible]	[illegible]
四中	[illegible]	[illegible]	[illegible]	[illegible]
四米	[illegible]	[illegible]	[illegible]	[illegible]
五米	[illegible]	[illegible]	[illegible]	[illegible]
六中	[illegible]	[illegible]	[illegible]	[illegible]
◇鎭南浦 三米	[illegible]	[illegible]	[illegible]	[illegible]
四中	[illegible]	[illegible]	[illegible]	[illegible]
四米	[illegible]	[illegible]	[illegible]	[illegible]
五米	[illegible]	[illegible]	[illegible]	[illegible]
六中	[illegible]	[illegible]	[illegible]	[illegible]
◇京城 三米	[illegible]	[illegible]	[illegible]	[illegible]
四中	[illegible]	[illegible]	[illegible]	[illegible]
四米	[illegible]	[illegible]	[illegible]	[illegible]
五中	[illegible]	[illegible]	[illegible]	[illegible]

市況 (廿六日)

◇大阪棉絲

	寄付	同引	後場寄付	同引
三月限	[illegible]	[illegible]	[illegible]	[illegible]
四月限	[illegible]	[illegible]	[illegible]	[illegible]
五月限	[illegible]	[illegible]	[illegible]	[illegible]
六月限	[illegible]	[illegible]	[illegible]	[illegible]
七月限	[illegible]	[illegible]	[illegible]	[illegible]
八月限	[illegible]	[illegible]	[illegible]	[illegible]
九月限	[illegible]	[illegible]	[illegible]	[illegible]

◇大阪棉花

	寄付	止め
前場 當限	[illegible]	[illegible]
先限	[illegible]	[illegible]
後場 當限	[illegible]	[illegible]
先限	[illegible]	[illegible]

◇橫濱生絲

	寄付	止め
前場 當限	[illegible]	[illegible]
先限	[illegible]	[illegible]
後場 當限	休會	
先限		

◎現物綿絲標準 五九五圓

◇大阪砂糖

	寄付	大引
當限	[illegible]	[illegible]
先限	[illegible]	[illegible]

◇鋼市鉛

	前日	本日
當限	[illegible]	[illegible]
先限	[illegible]	[illegible]
現物	一千十九圓	

海外銀爲相場

倫敦銀	
紐育銀	
米棉	
印棉	
スケール株	休會
アナゴンダ株	
日米綿	
英米綿	
紐育	休會

京城延べ

前場 前日據置依然として保合ひである

朝取期米本玉表

當限賣方	丸一七、八〇〇
同買方	丸福一、〇〇〇丸ツ三、六〇〇丸二一、三〇〇金メ一九〇〇
中限賣方	金メ三〇、二〇〇
同買方	丸福八〇〇丸ウ二四、〇〇丸ニ、六〇〇丸ス一、八〇〇丸マ六〇〇
先限賣方	丸福四、五〇〇丸二一三〇〇
同買方	丸ツ一三、九〇〇丸ス九〇〇丸六二、五〇〇丸三九〇〇丸マ四、五〇〇金メ一、五〇〇

同調子の 局限內往來

買警戒の要

現在各集散市に停滯する米は其全部が先は高いといふ信念の爲めに止むを得ないものと見られてゐる

取組高

本日前場における當地主要株取組高は一萬一千百七十枚にしてうち百枚以上の建玉內容は左の如し

朝新	賣方大林一〇〇白井六三〇京鐵一〇〇松山一〇〇立山二五〇▲買方大林二一〇白井一五〇洪五七〇德築一八〇山口一五〇京鐵一六〇成吉三〇〇松山一六七〇古野八四〇立山九四〇日榮一一〇
安取	賣方各小口▲買方古野一七〇
拓新	賣方京鐵二六〇松山一八〇山五二〇古野五二〇立山四六〇▲買方白井一五〇德築七六〇松
大新	賣方各小口▲買方洪一三〇山口二三〇立山一一〇
東新	賣方白井三五〇德築三八〇京鐵四九〇松山二五〇立山二〇〇▲買方白井一〇〇德築三〇〇山口一七〇松山一七〇古野二五〇立山八六〇

公債市況 (廿六日) 東京國債正午氣配

▲甲號五分利八七、六五▲第三回四分利八六、六五▲一回四分利七四、〇五▲二回四分利七四、一〇▲廿二年もの八八、六〇廿八年もの八七、五五▲佛貨四分利一二五〇

現株公債問屋
秋田現物店
京城府明治町 電話本局二五〇・二二一〇・二〇一
營業案内呈進

仁川 期米
書賣案內書進呈
相場日記帖
仁川本町三ノ四
小林取引店

大阪市中在米高

二十六日現在は二百九十二萬四千六百十八俵と前日の在米高に比し八百二十三俵の増加である

木浦 北海道、阪神地方からは弗々買注あるも荷動は前途遙遠の感あり、その上金融の梗塞と賣筋不振は手持筋の强持り氣味で氣配十錢方下げ相場の三等一圓二十錢四等一圓十錢見當

群山 與地より鮮出ものを含めて十輛あまりあり此の涉値頗る買物もあり地場當用に相當手當もあるも買物に押され勝ちにて各地期米不味仍々氣配ボンヤリを唱へ丸セ三等廿一圓廿錢四等廿一圓〇五錢見當を唱へた

釜山 各地期米は愈よ不動の保合ひである

仁川 丸キ角チ丸テ石發三等一圓二十錢四等二十圓九十錢一〇錢上り、三〇錢揚

大豆 期日一、三〇長湍一、一〇龍川二、一〇錢原二一〇

京城 一番精白米十六圓四等白米二十四圓八十錢今相玄米十四圓八十錢今相赤米十六錢二等白米十五錢八

後場 前場各地の保合を眺めて依然商內の動に終つた折柄、一向に下向き足に一圓一圓五十三錢と味なくこの通中心の活動を連續して前場の如く

取引値 ▲一回五中二一五六…五五▲三回四米二一二〇五中二一五六…五五二▲二回四米二一一五五中二一五五…六七▲四回四米二一一五五中二…五〇▲六回四中二一〇〇九五中二一五三…五五、五中二一五〇
算定 三米二〇八〇四中二一〇〇四米二一二〇五中二一五〇
出來高 八千百五十石

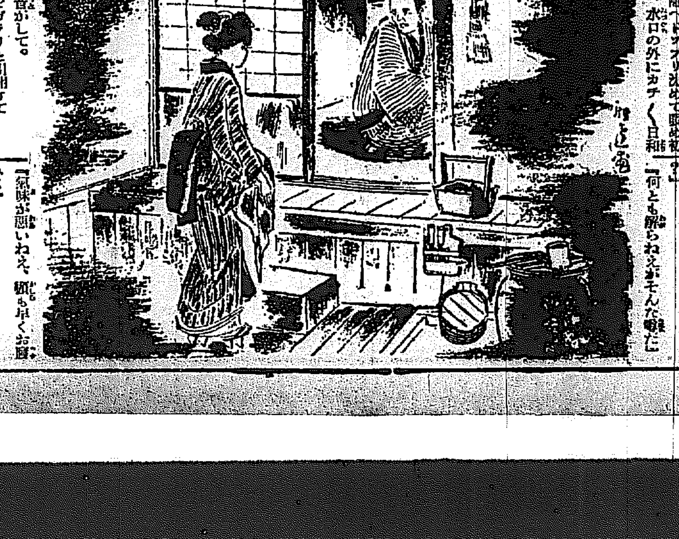

下駄の音かして。
障子をガラリと引開けて
「ハイ、今晩は」
小皿を前垂の下に忍ばせて、入つて來た隣家の番太郎(夜廻り)の女房。
「ヤア、毎晩厄介になつて濟まねえな?」
「イヽエお前さん、宅でも丁度い、食の支手なんだから、ダガ隨分句ふわねえ?」
「有難えく、獨身者の寢酒の肴は此奴に限るよ」
「お前ン所ちやアもう出掛けたのか?」
婉酬へドッカリ腰を掛けて、毎晩極つた濁酒の、下物は小皿へ蒔いて來て呉つた、くさやの干物。
「なる程、然ういやアカチく」
「アヽ、今し方」
「エヽく、それに此の邊は宿が近いから宿役人通りの絕え間なしで、隨分いろんな奴にぶつかるんでねえ」
女房は奧の揚圖揚の板敷から上り框へ腰を掛ける。
「たらうとも、お武士の亂拂にならにやア氣を注ける手た、質のよくれねのは素丸投ぎをやりやアがるからの?」
「氣味が惡いねえ、頼も早くお蔵みよ」
「有難う、お前ン所も正月の飾りが除れると乗がお仕舞だなア?」
「デモ、寒い內は燒芋があるから業は出來ないよ、左樣なら」
の女房は歸つて往きます。
瞬吝るだけ喋舌つてしまうと隣の女房は歸つて往きます。
番人は獨りポッチで、靜に氣楽の要るでもなく、チビリくと舐めるやうにして手前の盃を重ねます。
暫く經つて――。
不意に表を叩く音、ギョッとして番人、徳利を片手に逆聲くする。
ドンく、ドンく。
「町內の、鑑鑑開けておくんなせえ」
ドンく、ドンく、ドンく。
「おッ御番人、お頼み申すぜ?」
どうも普通者の口の利き方ではないらしい。
「ハイ、と誰様だね今ごろに?」
「町方の者だ、辺りの藤付を一人夜の明けるまで預かつて貰えてんですよ」
「容人をかね?」
「お願え申します」
――干物を嘗こるどころではありません。

茂平次兇狀 [152]

行友李風 作 藤井耕造 畫

自身番 (四)

然うした怪訝、雜說に、市の榮えも暫しきり、切通しの四ッの鐘が、撞き出されるのを待ち構へたやうに町役の人々。
「御苦勞さま」
「お疲みなさい」
挨拶日々、我先にとパタく歸つてしまつた後、番屋の禪はヒッソリと宛で嵐の後の靜けさ、但しこれからが、番人の頭の世の中になるのでありました。
「ヤレく、どうやら今夜も役人衆のお廻りはなさそうだし、この上夜半にチャンとさへ來なけれや明日の朝まで極樂だ――」
それからザッと播鉢を 濟ませて、
「フムく、やつて呉れてるなア?」
鼻を鳴らして、何かの匂ひを嗅ぎながら、小棚の隅に納つてあつた虎の子の德利を持出して、固く握りしめて眺め初めると、水口の外にカチく日和
「何とも解らねえがそんな噂だ」
「女の子が泣くッて噂か ねエ」
「それなんだよ、昨夜もお前さんあの西念寺の塀の傍でね」
「西念寺?」
「變な武士に邂逅してさ、腰を拔して歸つたんだよ」
「ど、ど、どんな武士だ?」
「お寺の裏門を開けて二人連れの」
「ウムく?」
「頭巾を冠つたお武士が飛び出して來るとね、突如双方が長い刀を引ッこ拔いて斬合ひを初めたんだッて」
「決鬪か?」
「その內一方が泉岳寺の方へドンく逃げ出して往く、一方がそれを追掛けて往つてしまつたから宜かつたが、とんだ劍吞な仂杖をスンデに喰はされる所だつたのさ」
「――夜半に武士が飛出したり、隱居所では婦女の泣聲が聞えたり余ッ程變なお寺だなア?」

京城日報
本紙朝夕刊十二頁

★三大別冊と三大特輯附録つづきの婦人公論

四月二百号記念号の偉観!! 特價七十銭

夫婦千一夜物語

◎讀者よ、かりそめの心もて この物語を讀むべからず

1 美しく賢く生きる本道
2 モダン手ほどき
3 流行品誌上展覧會
4 備ふる冬春の病氣
5 支那とはどんな國か

貴女方は楽しく、賢く生きたくはないか。……

皆様に差上げます 現代諸名家の肉筆色紙壹千枚

★婦人公論は五月の太陽で……新時代の生活要素です!! だから毎月賣切れです!! 速刻お求めを

★三宅やす子氏の絶筆長篇小説

偽れる未亡人

★この小説が三宅女史を殺したと云っても決して過言ではない!!

東京驛前 丸ビル五階 中央公論社 振替東京三四番

商店界

巨彈!! 四月特別號 お台所訪問

商略集 四月の商賣あてどころ 人氣爆發商略集 新案商略研究 四間間口で三千人の客 繁昌商店探訪記 ウルトラ商賣特許録 濱のあきんど

商家を舞台の小賣商賣
國内外流行案内 商界噂押切帖 新らしい商品紹介 小賣店の販賣競爭 誇大廣告と詐欺 店頭装飾學入門 今月の店務合理化 繁昌オンパレード

企劃考現術……小沼昇
春の新様式飾窓……富田森三
御用伺ひから見た商賣……清水正己

10セン均一店開業案内
モダン喫茶店の設計 協力式連鎖店記 商工資金借受法 帳簿無しの簿記法 新興商店界の人々
明治森永商略合戰 商家と我國の經濟 商店産兒制限論 新製品売出し苦心談

社員店員處世訓

別冊附録 商店綜合帳簿

計理士創案になる商店綜合帳簿は、一冊で數册の帳簿を兼ねる新式で市場には絶對に賣られてゐない便利なものである。

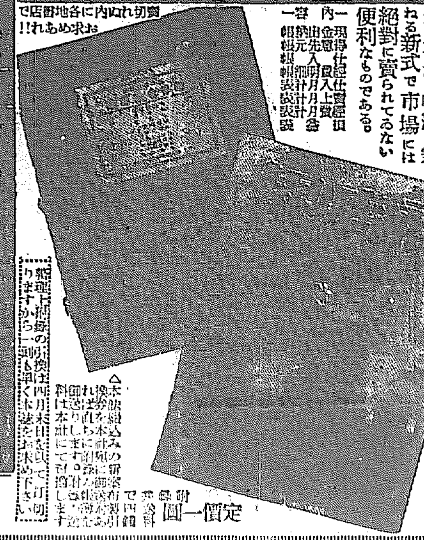

定價一圓

商賣のアメリカ

清水正己先生新著・

大好評忽ち五版

商店販賣界の先達清水正己先生が三度目の外遊によつて齎らされたよき土産が此つである。不景氣知らずに商店はどんな商略を用ひ、如何なる經營法をとり、然して外人の商賣は如何に方法を行つて奇想天外なる新商法を見よ!

四六判總クロース 函入特製 定價金貳圓 送料廿一錢

誠文堂

型ハ最新、設備完全ナ製造直賣元へ

高級 アート萬年筆

京城本町一 米澤萬正堂 電本四〇一六

於第二回全鮮酒類品評會優等賞受領

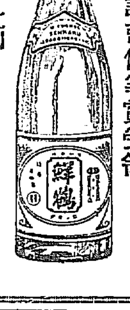

仁川 釀造元 京城 増田屋商店

一生一度の好チヤンス

新陳代謝は剃刀器にも必要!

ヂレット「グードウヰル」組合せ提供!

最優秀 新型ヂレット剃刀器の實物宣傳は、現在御使用の古いものを未練なく捨てます。その便法に、新型剃刀器と兩刃で二倍役立ち、切れ味無比の最新型ヂレット剃刃五枚とを「グードウヰル」組合せとしてホンの僅か壹圓七拾錢で特別提供する次第でムいます。ナントマアー随分思ひ切つた値段でせう。

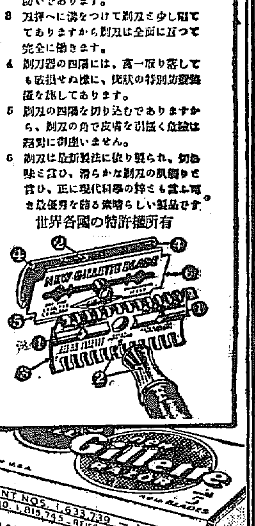

定價
ニツケルメツキ
ヂレット最新型安全剃刀器と最新型剃刃五枚（便美な小函入）
¥1.70
（内地に限り郵税共）

販賣店に品切れの節は郵券で直接左記代理店へ御注文下さい。代金引換小包運賃も手數（内地に限り郵税共）で御送り致します

ヂレット安全剃刀會社 ムラー フイツプス 日本總代理店 エンド セラース 株式會社

香料 製菓飲料水用 化粧品製造用
香水原液
着色料 染料
東華洋行

佐々木胃腸病院
京城明治町二丁目 入院隨意 電本三八七三・二七二六

陸地測量部編纂 （昭和七年一月出版） 滿蒙鐵道概見圖
朝鮮地圖販賣元は（一覧表進呈） 京城長谷川町 小林又七朝鮮地圖部

美味 滋養 葡萄酒

赤玉ポートワイン

ことに疲れた夕方
なんぞ……しみぐ
有難い一杯なんです

主成分=葡萄糖は體内に於てグリコーゲンに化生して疲勞を回復し筋力を充實す

297

優良鮮産 松尾の種麹

種類 黒種麹=味噌種麹 醤油種麹=純白種麹 酒もし=其他

釜山府水晶町 種麹製造元 松尾朝鮮工場 電話二五七七番・振替釜山三三六八番

商業登記公告 全州地方法院
商業登記公告 金堤出張所
商業登記公告 群山支廳
法人登記公告 抱川出張所
商業登記公告 水原支廳
商業登記公告 裡里出張所
商業登記公告 全州地方法院
商業登記公告 群山支廳
商業登記公告 南原支廳
商業登記公告 安城出張所
商業登記公告 全州地方法院

停戰會議捗る

撤兵監視のため混合委員會構成

その權能も意見一致 撤兵問題は後廻しに

【上海廿六日發電】廿五日の停戰會議は決裂に瀕したまゝ物分れとなり、英、米兩公使の斡旋で二十六日午前十時二十五分緊張裡に開會されたが、會議は愈よ軍事專門事項に亘るので、英、米、佛、伊四國陸海軍武官が會議室に詰めてゐる、これより先き我方は重光公使、植田師團長、田代、島田兩少將、松岡洋右代議士を加へ、午前九時前から日本公使館で重要協議會を開き會議方針を協議した、會議は午前十一時四十分散會したが、廿六日の會議に於て支那側に回訓なきため我撤兵問題は後廻しとし、原則第二、三項につき協議の結果友國四ケ國を含む混合委員會の構成及びその權能に關し意見の一致を見た、即ち混合委員會は日支相互の撤退を監視するものとすと決せられ、日本軍の撤退その他軍事上の問題決定のため、田代參謀長と黄郷支那軍參謀長及び各國武官を以て特別小委員會を組織するに決し、直ちに組織を行ひ、撤退の具體的事項について協議を開始した、次回の正式會議は二十八日午前十時から開始される筈である

討議の結果を發表

【上海廿六日發電】二十六日停戰會議散會後左のコムミユニケが發表された

廿六日の本會議の議題は主として兩軍の撤收を確認する任務を有する混合委員會の構成並にその業務に關する事項につき討議せられ大體結論に到着した、又一面に於て兩軍の撤收に關する細目的事項を協議するため小委員會を設置し直に審議を開始した、今後委員會は日支及四ケ國武官にて組織す

特別小委員會

【上海廿六日發電】停戰會議特別小委員會は二十六日午後三時より英總領事館に開會、日本側より田代少將、北大佐、阿部海軍大佐、支那側より黄郷外一名及各國武官出席、我軍撤收範圍及撤收期日、支那軍駐兵地點等を一括議題とし專門的協議を行ひ午後五時十分散會した

會議は若干の進歩を見た 田代少將語る

【上海廿六日發電】停戰會議軍事特別小委員會は二十六日午後三時から開會するに決したが、右委員會につき田代少將は左の如く語る

特別委員會は主として撤兵具體案に關し專門的見地から討議を進めてゐる、本日(廿六日)は我軍撤兵後の支那軍隊の駐屯地の問題につき意見を開陳し、若干の進歩を見たが決定までは尚相當の時間を要する、特別委員出席者は日本からは田代少將、原田大佐、支那側は黄郷、郭德華である

歩み寄りたい 郭支那代表談

【上海廿六日發電】停戰會議散會後支那代表郭泰祺は語る

今までの會議は大體進捗してゐる、問題が專門的だから分科委員會で討議を進める事とした、基礎協定の責任者として予と重光公使が出席してゐるが、雙方の互讓に依り難局を切拔けたいと思ふ

產金買上 七百萬圓に達す

【東京電報】政府が日銀を通じて買上げた產金總額は七百萬圓に上つたが近く海外に現送して運用利殖し政府の海外拂に充てることゝなつた

滿鐵新資金調達問題 江口副總裁藏相と協議

【東京電報】江口滿鐵副總裁は二十六日午前十時半官邸に高橋藏相を訪問、富田理財局長も列席の上約三十分重要協議を遂げ午前十一時辭去したが、協議内容は未拂込株式拂込徴收、社債發行等新資金調達に關する問題であると見られてゐる

照宮さま 四月には學習院 初等科に御入學

第一皇女照宮成子内親王殿下には御學齡に達せられいよいよ四月學習院初等科にめでたく御入學遊ばされることゝなり、廿六日午前十時伊地知女官以下供奉して宮城御出門、新宿御苑に成らせられ二年間御同窓生にあらせられた女子學習院幼稚園兒三十余名をお招きの上、園兒達と御名殘りの樂しい御遊戲を遊ばされ午後二時過ぎ還御遊ばされた(寫眞は宮内省より御貸下げのもの)

偉勳の海軍將星晴れの凱旋

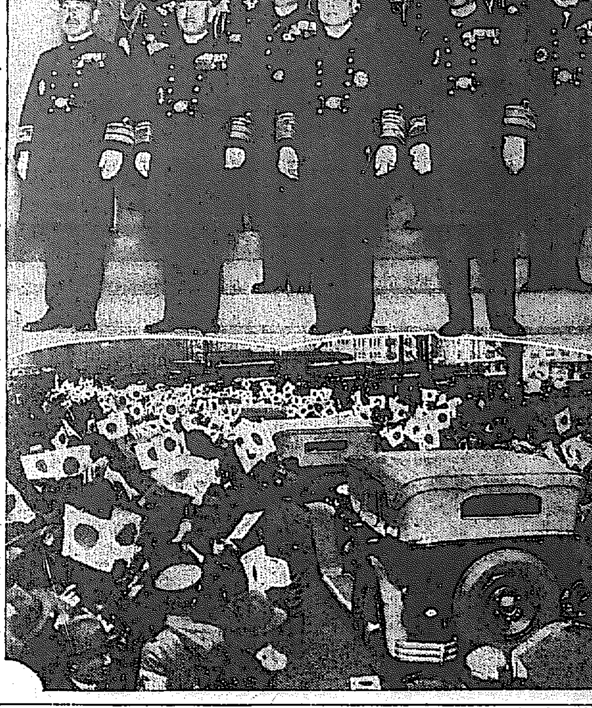

上海事變で赫々たる偉勳をたてた海軍部隊の第三艦隊第一、第二水雷戰隊第一航空戰隊の各將星以下は廿四日午前九時四十分東京驛着野村元帥始め各國海將星市民の大歡迎裡に颯々しく凱旋した寫眞は大角海相に伴はれ海軍省より參內復狀を奏上せる凱旋將星、右より井上少將、加藤少將、大角海相、有地大佐、末次司令官、堀少將以下市民の熱誠なる歡迎裡に自動車をつらねて海軍省へ

政友御家騷動二幕目

最高諮問機關案へ百數十名が連判

總裁の反對聲明を一蹴して 更に黨の和平懇談會を開く

【東京電報】内閣改造が最初の筋書き通り斷行せられたので反鈴木系の反感ますますたかまり、黨内に拭ふべからざる禍根を殘し、このまゝ放任するにおいては何時如何なる重大事を惹起せんとも測り難い情勢にあるため、黨内の中立的立場にある者はこの前途を憂慮し最高諮問機關を設置して黨内一般の專斷を許さぬやうしなければならぬとの趣旨のもとに胎中、廣瀨、木下、鈴木、西田、兒玉、宮脇、内野各氏その他百餘名の有志代議士發起となり、黨の長老岡崎、水野、望月、小川、山本(条)勝田の諸氏と共に二十六日午後三時より芝三緣亭に黨の和平懇談會を開いたが、既にこの最高諮問機關の設置論者は黨内に百數十名の連判をとつてあるといはれてをり、これに對し長老連が如何なる態度に出るか、總裁は既に諮問機關設置には絕對反對を聲明してゐる折柄であり、この問題の前途は非常に注目される

四長老も合流す 機關設置に意見纏る

【東京電報】政友會内の中立的立場にある黨内和平運動組と長老との懇談會は廿六日午後三時より芝三緣亭に開會、水野錬太郎、望月圭介、小川平吉、山本条太郎、岡崎邦輔氏等長老を初め胎中、磯部(關東)木下、西方、林(東北)武田(北信)西田、倉元(東海)井坂(近畿)兒玉、豐田(中國)宮脇、渭東(四國)内野、向井(九州)外六十餘名の發起人出席先づ兒玉右二氏より黨中黨を立つる策謀は我黨の禍根である吾々はこの好ましからぬ黨情に鑑み純眞な氣持を以て和平運動を起したる處、一部には内閣改造反對支持運動なるかの如く宣傳中傷したものもあるは遺憾である、吾等の運動は決して鈴木、床次、久原等の與黨にあらず、一方に偏せず情實、金力に與せず平等公平の大政友會を鞏固に強からしめるため、一に淨化融合、黨員平等の精神を貫徹せんためであると挨拶し、長老と各代議士間に意見交換した結果一部のものが總裁を動かし公平を缺く如き感を黨員にもたせぬため、最高諮問機關設置の要ありと、いふに大體の意見一致を見、四長老は賛成にて協議の結果この運動と協力すべき約し七時散會した

ダニユーブ河畔 諸國の經濟條約

英の提議に佛も承認 近く大國代表が會合

【パリ二十五日發電】英國政府はダニユーブ河畔諸國の經濟的逼迫を救濟するため、ダニユーブ河畔諸國内に經濟條約を締結すべきことを提議し、佛國政府に對しかくの如き條約締結に關する手續きにつき交涉の結果、去る十二日右に關する兩者の意見の一致を見たが、英、佛、伊、獨等を含む大國代表の會合がいよいよ近くゼネヴアで開催される段取りとなつた、而してタルジユ、マクドナルド、サイモン三者間には直ちに會議が行はれ、續いて四月十一日再開の軍縮會議開會中ゼネヴアでタルジユ、マクドナルド、ブリユーニング、グランヂ氏等歐洲政界の巨頭連において會商が催される筈

バスは損失主義か足が大き過ぎる

府當局盛んに槍玉に擧げらる 紛糾した京城府會第七日

京城府會第九日は二十六日午後二時十分開會、出席議員三十八名、前日竹內氏が中村氏を指して『御用議員』と呼びたるに對し曾我議員から取消しを要求、次いで

▲中村氏 御用議員は私個人にあらず、動議に贊成した諸君は全部御用議員となるわけであるが府會の神聖を保つ上から速かに取消されたし、なほ質問に際しては互讓の精神を發揮して欲しい

井上府尹から陳謝を希望したが

▲竹內氏 議會中に甚だ缺いた言辭に對しては陳謝するが發言を〇〇されることは御免を被りたいと條件附陳謝をなし漸く日程に入る

昭和六年度京城府歳入出追加豫算

▲山中氏 傳染病院費の豫想以上に多い理由如何

▲藤木衞生課長 豫想した以上に收容者多かりしによる

▲濱田氏 歳入臨時部に於て四回に亘り繰越金を繰入れた理由如何經理方法に缺陷なきや

▲門脇內務課長 歳入歳出の處理のために當初豫算に計上したもの以外のものを繰入れたわけである

此時中村氏質問を打切り以後の讀會を省略し原案を可決すべき動議を提出多數を以て成立するや俄然起ち上つた

▲濱田氏 第二讀會に於て修正案を提出する意圖であつたが斯くの如き議員の意思を無視した動議には贊成出來ぬ

とて讀會規則の解釋如何から議場內喧々囂々茅野氏『讀會整理をもつと親切にやれ』曾我氏『も少し整理をうまくやれると思ふが……』等々の論議續き濱田氏なほも自說を固持して執拗に議長に迫る

◇森安氏 後のこともあるから解決のために一應休憩されたいと希望し五分間休憩、三時十分再開、山中氏會議規則第十九條を引用し議事進行を望み、李升雨、曾我兩氏も贊成を希望して漸く紛議納まり休憩前の採決通り原案可決、次の

昭和六年度京城府特別會計乘合自動車費歳入出追加豫算も各讀會を省略して簡單に原案通り可決

七年度特別會計乘合自動車費歳入出豫算

の讀會に入り、門脇課長の議案說明あり、七年度において起債不可能の經緯、獨力で新車五臺を購入の旨を詳細に說明

◇山中氏 府營自動車は財源主義か公益主義か

◇李升雨氏 一般會計に繰入れる意思なきや、公益、財源兩主義に背馳する時は寧ろ廢止しては如何

◇門脇課長 計理の方法と安全から一般に入れることは出來ぬ、廢止の意思もなし

◇波多江氏 損失主義になつてゐないか、更に起債に對する熱心が足りなかつたではないか

◇門脇課長 多少損しても公益のために經營の必要がある

濱田氏諸車につき質し湯山バス主任技師の答辯あり、曾我茅野相府尹の指導を質問

◇井上府尹 成績向上には大いに努力してゐるが、今後經營を研めて更にいゝ考へがあると思ふ

森安氏公益主義に財源主義を加味せんことを希望し、更に人口と車臺の比例を問ひ、湯山主任その比例なき旨を答へ中村氏の動議で質問を打切り全員委員附託となる

七年度特別會計公益質屋歳入出豫算

の讀會に入り李升雨、劉承復兩氏細民の貸付を質し貸出高最大限二十圓の引下げを希望

◇門脇課長 一世帶二十圓の限度を引下げるわけには行かぬ

◇大村氏 委員長報告によれば二十圓以上貸出した事實があるが……

◇門脇課長記帳の際誤謬あつた旨を答へ劉、曾、茅野諸氏からその不都合を詰問

◇門脇課長 バランスの點は取調べの上、內容については觸れるわけに行かぬ

と逃げ、曾我氏『中村氏が打切り動議を出す前に……』とて歳出に足を出した理由を質す

國庫補助あるが故に足を出さねばならぬか、僞りに大きな足だと云へば門脇課長の辯明あり、全員委員に附託して質問終了、前日に對して議長より、別項の如くそれぞれの特別委員の指名を行ひ午後五時十五分散會、二十八日午後一時より委員會に入る筈

特別委員 府尹より指名

二十五日の京城府會にて、第九號以下二十一號(十六、十七兩號を除く)の條例改正は既定の各議案及び報告第一號五年度決算は各十二名の特別委員に附託に決したが二十六日井上議長から左の如く指名された

第九號以下第二十一號 議案特別委員

茅野留藏、中村卯一、園田實與、山中大吉、濱田虎熊、朴準鎬、李升雨、波多江千代藏、劉承復、吳庭燮、成松綠、金思演(以上十二名)

報告第一號特別委員

石原憲一、梁在昶、曾我勉、杉市郎平、洪必求、増田三穗、曹秉相、近藤秋次郎、金在泳、李圭復、大橋健造、石森久彌(以上十二名)

上海派遣軍の第二次歸還

後方機關の整頓て 二十六日發令さる

【東京電報】陸軍省は上海派遣軍第二次歸還の議を決定し眞崎參謀次長は參謀總長代理として二十六日午後四時十六分參內、また荒木陸相は午後五時參內 天皇陛下に拜謁仰付られ上奏御裁可を仰ぎ、左の如く發令した

上海派遣軍後方機關の整頓等に伴ひ今後同軍の後方諸部隊等の一部を內地に歸還せしめらる、事となり本日御裁可の上發令せられたり

朝鮮追加豫算案

拓務兩次官を訪れ 林局長諒解を求む

【東京電報】林財務局長が廿六日加藤堀切兩次官を拓務省に訪問して說明した朝鮮總督府の追加豫算案は

一、北鮮開拓(森林火田民整理新線敷設)百五十萬圓

二、國田擴張百六十萬圓

三、私鐵買收及び新線敷設二千萬圓(公債に依る)

であるが同局長は更に兩三日中に藥拓相を訪問し諒解を求める筈である、なほ拓務省側では北鮮開發は調査研究の余地あり、國田擴張は不急事業との見解を持つてゐるから、これが諒解成立は相當困難視されてゐる

總督北漢登山

宇垣總督は二十七日の日曜日を利用して家族を同伴の上同日午前九時官邸出發、北漢山を踏破すると

會

◇黑住教々祖大祭 本町四の黑住教京城教會では二十七日午後七時半から教祖大祭を執行する、一般參拜を歡迎する

◇京城醫師會總會 廿六日午後六時半から朝鮮ホテルで開催坂井會長の開會の辭山口理事の庶務報告の後池上醫師から『基金』の字句改正につき提議あり『設立金』と改めることに一決し終つて役員改選に移り投票の結果

會長 藤井虎彥氏

副會長 今村豐八氏

に決定、次で晚餐會に移り午後九時半散會

◇明大ラグビー部歡迎會 明大ラグビー部を迎へて、明大校友會京城支部では三十日午後六時から獎忠壇サロンアリアンで歡迎會を開く、會費二圓五十錢、申込所電話本三六九八、本一一〇

◇日大校友會臨時大會 日本大學校友會朝鮮本部及京城支部では四月三日午後四時から光化門郵便局東隣明月館支店で臨時大會を開催

人

◇松尾京城高級副官 朝鮮派遣軍と打合せのため廿六日夜滿洲へ

南山蛙

◇……廿六日の總會で會長の椅子を去つた前京城醫師會長、本社紙上病院の顧問坂井清博士は廿日間といふものは毎夜二時すぎでなければ就眠せぬといふ多忙振り、しかもその仕事が同醫師會廿五周年記念の記念編纂のためでそれこそ一文にもならぬものだが會長の職を全うさすためとあつての大車輪、そこで同博士スツカリ頭にて『名譽職も樂ではないよ』……

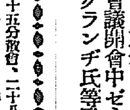

◇……府內の不良少年及び軟硬派の學生連から『オツカナイ人』とおそれられてゐる本町署の少年及び學生係の主任百瀨巡査部長は、中央大學卒業のチヤキチヤキの法學士で、チヤールストンの一つでも踊らうといふ同學きつてのモボだが、引致して來る不良組に向つては森巡査とともに兄貴が弟にさとすやうな親切さ、從つて歡迎されるほうでも感動して涙ホロリ、これをながめて百瀨さんもまたまぶたを熱くするといふ、まさに惡傷時代のモボ君ではある……

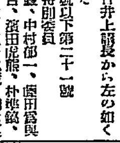

趣味と副業

(說明書無代進呈)

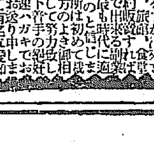

趣味として副業として人氣を呼んでゐる松茸(ナメ茸)ヒラ茸、西洋松茸(マツシユルーム)の人工栽培は簡單で何時でも何所でも作れます。同様の安價な材料で手輕に出來ます。料理店、旅館、食堂等と特約販賣すれば小資本で出來る副業として最も時代に適したものと信じます。當所は初めて栽培する方の爲め最もよき相談相手として努力致して居ります。御遠慮なく早速ハガキで御照會下さい。無代で說明書をお送り申します。

中込天然說明書無代進呈 日本デンマークさし(？) 奈良市小西町 松葉ゑん

月やく

流下の最良手當法

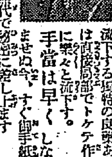

不安なとまりで御心配の方、他の無効藥に失望しお困りの方に、夜ねる時に局部に藥を挿入して流下する獨特の良藥あり、この藥は直接局部でトケテ作用し、安全に楽々と流下す。手當は早くしなくてはなりません。今、すぐ御手紙で御申越下さい、秘密を無代で御送り申上げます

奈良市小西町 松葉ゑん

テラス・釣具

商報進呈

各五本二付 特上品 手擬型兩形

一間三尺 … 二、四〇 … 四、五〇

人造テグス マガヌ系 ウルシ引糸 胡粉糸

神戸市三宮町一丁目 神戸市元町四丁目 山本釣具店

大阪府認可

卒業後就職に憂なき

帝國時計學校

晝間・夜間部・通信部 要規則進呈

大阪市外小阪町中小阪五二二

生徒募集

月やく

差込と内服藥の安全責任藥

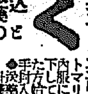

大切なるお金を投ずる其前に先づ良藥の選定

トマリ數ケ月の心配も本劑の差込み內服により身體に害なく最安全に流下して下さい初めて用ひる方は本劑を代金引替小包料共一組金三圓(?)封入下さい

京都市三條千本西 米澤 カニエ良平

肺病

真の肺病特効藥は現代には絕對にありません、肺病や結核の樣な不養生から起る全身的の病ですから之を治すには其根源にさかのぼり人間の生活を自然の狀態にまで引戻す自然療法による外はありません。今すぐ「肺・小田原新久海岸」自然療法社へ御申込み下さい。說明書進呈いたします

りん病・しようかち こしけ

惱む方々に切に御勸め致します

六年間此の淋病に惱み拔て病苦の試劍から自分で藥を研究して未だ世間で御存じない秘藥を發見し根本から全快したのみか其の治療と違い子宮內膜炎を全治して多くの同病者にも實驗し、悉く見事に全治したる如何なる難症も全治歸合の秘藥あり、同病で惱む方に此の秘藥を御分へし治療說明書と實驗の栞を無料で差上げます、すぐ御申込下さい

奈良縣生駒郡生駒町本町二〇 玉松園主

番算速式曲尺

說明書進呈 特約店募集

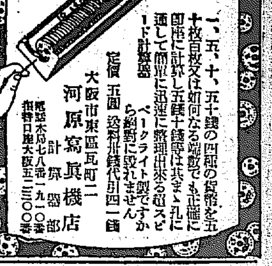

一、五、十、五十錢の四部の貨幣を五十枚百枚又は如何なる端數でも正確に即座に計算し五錢十錢等は共に穴に通して簡單に迅速に整理出來る超スピード計算器

ベークライト製ですから絕對に毀れません

定價 五圓 送料拾錢代引四十錢

大阪市東區瓦町二 河原寫眞機店 計算器部

電話本局七八番一九一〇番 振替口座大阪五二〇〇番

社說 化學産業と日露の交涉 朝鮮への割りまへ

第十六回國際勞働會議に於ける日本代表者吉阪俊藏氏は、ゼネヴァへ赴く途中、京城に立寄つたが、氏は、莫斯科に數日間滯在しソ政府當局と、化學産業に關する交渉を試みる豫定であつて、それが順調に進めば、專者專門家の交換を行ふとも計畫されてゐると聞つたさうだ。して見ると、東京に於ては、既に相當の準備があり、ソ政府の使節との間にも、或程度の瞭解はあるものと推察しても大過ないであらう。そこで吾等は、朝鮮からこの問題を眺めて見たい。◇

一體日露間の交涉は、現在何ういふ風に進められてゐるか。東京と莫斯科の外交、大阪朝日を背後に控へたる政黨と北鮮との三角統治による通商、それに北海の漁業、これだけである。從來は、日露各自の國情が、より以上の接近を許さなかつたのである。しかるにソ政府の經濟五ケ年計畫なるものは、世界に對して露國の眞の國情を知り得る機會を與へた。それで恐怖時代は過ぎ去つたことを證明せしめた。露國は、魔境でなく、無論人類の栗十でもなく、ただ特殊の獨裁政治の下に、特殊の生産條件、生活條件に卑ぐらるゝ生活難に對し、國際的閉め出しを喰はせたゝめに、自ら設けた檻禁に眼を蔽はれてゐた、若くは視野を狹められてゐたのだ、といふことがわかつた。そこへソ政府が、經濟五ケ年計畫を以て、資本主義世界へ仲間入りを申込んだ、それは折角築いた檻禁に露國から通路を開鑿されたやうな成行きであるが、そのために世界は、ソ政府治下の生活の條件は、マルキシズムに理論を藉りたる露國ファシズムに支持されつゝあるにほかならぬものであることがわかつた。だから多寡を括つて可いのだが、ソヴエット露國の成立が、最初攻勢的自衛の手段に出でたるも、第三インターナショナルとの關係のために、國際的に鬼面を被ぶつた姿になつた。攻勢的自衛手段とは、即ち赤化宣傳である。故にソヴエット露國は、その鬼面のために世界の憎まれものとなつてゐるといへる。我國も御多分に洩れず彼を好ましい相手とは思つてゐないけれども露國が鬼面をかなぐり棄てるとすれば、強ち彼を嫌ふべき理由はない。我に十分の自信があり、覺悟があれば、何もビクビクするには及ばぬ筈だ。露國にして見れば、憎はれても嫌がられても、極東に內に産業を興さねばならぬ。餘る物資は賣り、足らぬ品物は買つて必要を充たさねばならぬ、それには極東に於ては、我國を驕み、我國の諒解を得、我國の援助を得なければならないのである。近年彼の我に對する過度敵視を極むるは第一に我國との經濟關係を、より太き線によつて結ぶの必要を痛感してゐるからである。此際化學産業の共助方を交渉する吉阪氏がよし我の滿足するお土産は得られずとも、空手で歸ることは萬々無いことと思はれる。さていよく共助計畫が實現され、極東露領に於ける化學産業が飛躍の勢を示して來つた時に、我朝鮮は何ういふ割前を與へらるゝであらうか。京城南大門通には、露國海産物の取次販賣を心掛くる朝鮮人商賈も少くない。朝鮮からは、何を彼の市場に供給してゐるか、現在は無くとも、將來を約束したる産業があるか、極東露領にて化學産業が發達したら、朝鮮は、その生産のための市場たるに止まりはしないだらうか。◇

甚だ厭損なる朝鮮銀行は、前年浦汐の支店を引揚げたが、滿洲國が、中央銀行を設立し、銀本位制を採用して幣制を革新し、通貨を整理し、一方滿鐵が必要と、利益のために銀勘定を採用することになつたならば、朝鮮銀行券は勢ひ滿洲から驅逐さるゝことになり、鮮銀はたゞ爲替關係にて保障を保つに至るかも知れない。それも滿洲に鮮銀券の流通が、止まれば滿洲對支那本部の爲替は終に正金銀行の獨占に歸するかも知れないが、兎に角滿洲に於ける鮮銀の影は極めて薄くなる。それは少くも發行銀行としての存在價値に影響する。こうして內地の政界、財界に誇る一部の特權であるところの、朝鮮銀行の有つ特殊の事情を無視せる、朝鮮銀行不用論擡頭の手がかりも出來つゝある現狀である。最近吾等が我國に於ける最も有力なる新聞社首腦部の一人から受取つた手紙に『滿洲の大に論ぜられ動もすれば朝鮮を顧みることの尠らるゝ折柄』といふ一節があつたが、まことにその通りである。だから深き考察を加へることなしに單計にも內鮮通貨一統——の統一を斷行することがないともいへない。通貨の統一は經濟圈の統一を意味する。即ち朝鮮が、經濟關係に於て、內地における地方同樣の待遇を受くることになるのだ。僞りに氣の早い度外づれの相愛のやうであるが、吾等の第六感は、ことに臆病であるが、これが杞憂に終ればまのである。些の躊躇なくこの言を爲さしむる理由は朝鮮の産業が特別の保護を加へらるゝ今の時に於て、極東露領に於ける化學産業の勃興に對應することを目標とする産業の企畫が緊要である。

新國家の働きかける 間島の實狀を視る(七)
在住四十萬同胞の叫びは何?
間島を行脚して 金井鎭

農作に不自由はない

間島、琿春の氣候はその地域が北方に位置してゐる以上、鮮內より寒いのは當然ではあるが、農作に恐いのは特殊のものを除いては殆んど大部は農作できる。極寒期(舊中一月頃)は最低氣溫攝氏零下三十一、二度迄で下る時もあり時としては零下二十度前後の寒氣が一ケ月も續く年もあるが、夏期は八月中旬より九月迄の約二週間は極寒と正反對に極暑が續いて農作物の成熟を早め、晩熟種の作物でない限り滅多に收穫を失敗することがないと云ふてゐる。降雨は鮮內と大した差なく寧ろ多い位である。龍井村で農園を營んでゐる或農學士に聞いて多年の實驗談をきくと、稻作をはじめ畑作の大部分は悉く適して、野菜類の蔬食物まで何等差支なく作られると云ふことである。たゞ未だ試問題されてゐるのは果樹の栽培で、冬期の間に凝凍が酷いため果樹に特別の防寒施設をしなければ枯死する恐れがあると云ふてゐる。果してこの間島總督の實驗の如くであれば氣候上よりみて農作に不自由はないわけである。

鮮農の最も得意とする畓農作は早熟の種類さへ用ひれば、かへつて鮮內の收穫よりまさると。現在の畓農は延吉縣四千七百六十四晌(一晌面積約七反二畝十二歩)和龍縣一千九百三晌、琿春縣一千四十七晌、汪清縣八百四十八晌、合計八千五百六十二晌であり、其內灌漑工事を施したもの約五十ケ所で水利區域は町以上のもの僅か八ケ所に過ぎず中にみるべきものとして和龍縣西光社光明水利組合の經營に係る光宗、光明兩地方灌漑工事(大正十一年二月起工同十三年四月竣工、灌漑延長二里二十六町、受利面積三百六十六町歩工費約四萬圓)を始め東拓間島出張所の直營に係る(琿春縣西面灌漑)受利面積一千町歩の外に延吉縣朝陽川に在る鮮農十四名の勞役出資による(明治三十九年創始)水利組合がある、これは全く在來の舊鮮式の狀態式のものであるが協同の力によつて水組形式に水利工事を試みたのは恐らくこれが元祖であらう

大正八年迄は川の沿線にそふた極水利の天然に惠まれた處の外には水田作は余り見當らなかつたが大正八年の好況に乘じてその年の內に約一千二百余町歩の水利事業を經營して漸次灌漑工事が勃興したと云ふてゐる。

この水田農作は全く鮮農の手によつて營み作られてゐるのであつて支農とは現交渉である、然るにその地主たるや却つて支那人が多く水田農作に獨特な技能をもつてゐる鮮農は未だに小作のみをやつてゐる更に間、琿二縣に開墾された耕地を各縣別に示すと

	畑	水田
延吉縣	一三五、四三町	六、五四五町
和龍縣	四一、一〇〇	一、〇三三
汪清縣	四〇、一七〇	一、八六六
琿春縣	三一、七一〇	一、〇四一
計	二三一、〇五二	一一、三六七

右表は昭和四年日本領事館の調査によつた面積であるが鮮內で謂ふと云ふてゐる間島耕地の二十萬町になる。

歩はすでに大正十二、三年の統計數字であつて現在ではなほ右表に現はれた畑、二十三萬一千五十二町、水田一萬一千三百六十七町歩のそれよりもなほ增加してゐるものとみなければならない。間琿地方に移住してゐる鮮農は地形上の關係からでもあらうが咸北よりのものが最多數でその次に咸南となつてゐる、併し昨年は咸鏡道內に不作の所多く春窮期を前に離散する農民等は又も間島に入るであらうが間島はこれから益々多事な秋になる。

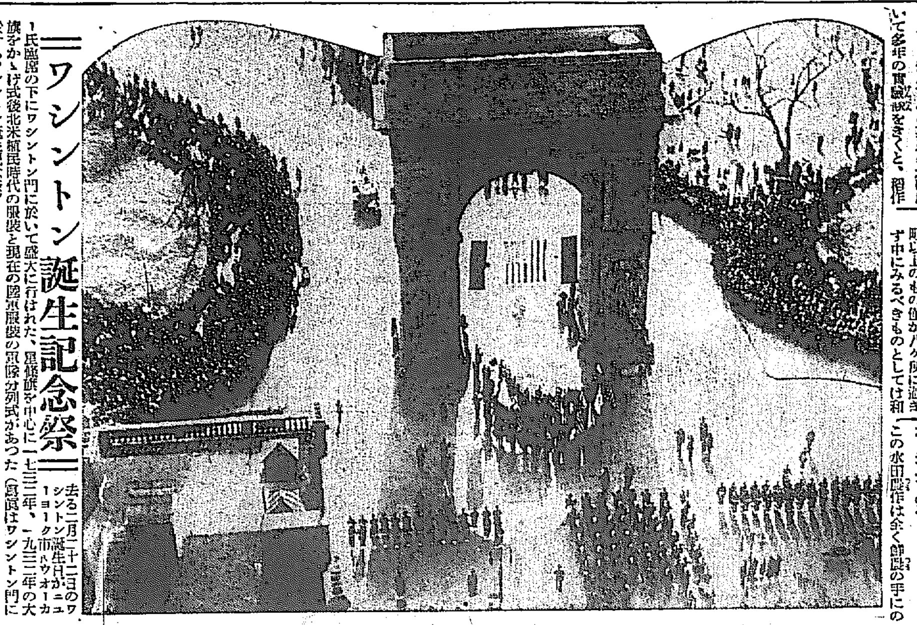

ワシントン誕生記念祭

去る二月二十二日のワシントン誕生日がニューヨーク市ハウオーカー氏臨席の下にワシントン門に於いて盛大に行はれた、星條旗を中心に一七三二年、一九三二年の大旗をかゝげ式後北米植民時代の服裝と現在の軍服裝の軍隊分列式があつた(寫眞はワシントン門に於けるワシントン誕生記念祭)

佐藤鬼分隊長(十)
戰友の輸血も効なく 安らかなまた朗かな臨終
出征部隊○○○ 第○○○○○○隊 親泊中尉手記

入院中に於ける班長上野少佐三宅軍醫正及西村軍醫以下の御心盡しは至れりつくせりであつた。二月二十九日それにも拘らず少し容態が惡くなつた爲に危篤に陷つたので、輸血の必要を感じた聯隊中の下士官兵が皆爭つて自分の血液の提供を申し出た、誠に美しい友情であつた。しかし同年兵で佐藤と仲のよかつた高野軍曹の血液が佐藤のと同じであつたので、これが選ばれて

戰友の血が佐藤に注がれた

佐藤の眼には友情に對する感激の淚がやどつてゐた。

二月二十九日佐藤の臨終は遂に來た。

一時間許前から聯隊長殿中隊長殿以下聯隊の上官戰友及衞生班の方々に護られ左手は同鄕の草間一等兵に握られ右手は私に握られからうそくの火の消ゆる樣に靜かな和な佐藤の臨終であつた時に午後十時三十分佐藤の意識は最後まではつきりしてゐた。『聯隊長殿も居られるぞ解るか』と云つたら『解る』と答へてうなづいた『中隊長も居られるぞ』と云つたら又『解る』と答へた。臨終十分程前に『政自殿!小隊は大分損害を受けましたね』と言つた。私は胸を衝かれる思がした。右翼分隊長武川軍曹を失ひ服田上等兵飯塚上等兵を失ひ今日又左翼分隊長佐藤を失ふのだ。間もなく佐藤は『歸る、歸る』と叫んだ上野少佐が『もう歸つて來たのだよここは中隊だほら皆上官が居るだらう』と云ふと滿足氣に微笑んで曰く『飛んで火に入る夏の虫』又曰く『又いつか花咲く時期もあらう』

是が最期の言葉だつた

この語を最期に二三分もしたら息が切れた。刻々として迫り行く佐藤の生命は佐藤の手を握つてゐる私の掌に冷く感ぜられた。然し聯隊長以下に護られ乍ら安らかにして朗かな佐藤の臨終ではあつた

三月一日午後四時から交通大學西側で盛大なる佐藤曹長の告別式が行はれた○師團長閣下代理依田旅團長閣下師團司令部の代表者各聯隊長大佐在錦州各部隊の參列の下に關東軍司令官以下の山の如き花輪に飾られた佐藤の柩に錦州の赤い夕陽は照り映えた。

塔子溝における苦戰が騎兵第二十七聯隊の戰鬪は今や寧ろ主力に依りたれるに至つた對手が有名なる石友三の部下の五百名であつたために、新聯隊長陛下頭の下に鐵西以來士氣沮喪してゐるのではなからうかと觀察されてゐたかも知れない騎兵第二十七聯隊將兵の今更に目覺ましい活躍の爲めに。更に佐藤曹長の壯烈なる戰死があつた爲に、佐藤よ安らかに眠れ(終り)

朴春琴氏の當選祝賀會
各方面の有力者二百余名出席す

【東京支社電話】過般の總選擧で東京第四區(本所、深川)から見事當選の榮をかち得た朝鮮人最初の代議士朴春琴氏の當選祝賀會は、二十一日午後五時から內幸町大阪ビル內レインボーグリルにて開催、蜂須賀光信、水野鍊太郎、宇佐美勝夫、丸山鶴吉、內田良平、頭山滿、赤池濃、ラス・ビハリ・ボースの各氏その他各方面各階級を網羅する二百余名出席し先づ來賓を代表して

水野鍊太郎氏 有史以來の今日初めて朝鮮生れの朴春琴君が我國の庶民として衆議院の議席を占めたる事は、內鮮關係の見地から寔に慶びに堪へない、內鮮の融和も明治大帝の下に一日も早く朝鮮の人々が選擧權被選擧權を獲得し、國民と出し、內地人と同等の地位に立つ日の來らん事を希ひ且つ努力して來た一人である、故に朴君立候補に際しては出來るだけの同情と後援をなし來つたものであるが內心ひそかに果して當選出來るや否やを疑つてゐたものである、然るに開票の結果は大政黨その他の名士と肩を列べ第三位で當選された事は、我國政治史上に於ける

一劃期的事實

である。而してこれには朴君個人の力にも依るが內地人が少しも差別的感情を持たず、朝鮮同胞に對する高尚なる同情と任俠とのあらはれに外ならない、由來朝鮮人の一部には、內地人は口先許りで眞實心は持つてゐない、我等に對し不合理な差別感を持つて臨んで居るのであると稱もすれば誤解なひがみを持つ嫌ひがないでもなかつたが、この當選の結果は如實にこれ等の感情を打破り、吾々內地人が心から朝鮮の人々を抱擁せんとする事實を立證したものである、今後の內鮮融和に一大効果を齎すものである事は信じて疑はぬ。私はこの見地から朴君の當選は極めて意義あるものと認め慶びに堪へない

朴春琴氏より

過般朝鮮方面を視察した結果につき、今回自分の當選は一般鮮人に對し內地人と協力して行くに於て將來代議士のみならず、大臣にもなり得る事を實證したもので、二千萬同胞に柔らかい親みを與へ、今後の內鮮融和に非常な效果があつたと信ずる。今後鮮人は何を希望してゐるか、又在滿鮮人は如何にして解決すべきかの點につき詳細なる報告演說をなし今後の活躍を誓ひ食堂に移り蜂須賀光信、山與盛重代議士、本多猶太郎、丸山鶴吉その他の諸氏から激勵演說あり、最後に砺川鐵の發聲で萬歲を三唱し散會したのは午後九時であつた

『朝鮮の夕』來年からは『滿蒙の曙』か

【東京支社電話】每年の慣例となつてゐる朝鮮協會主催「朝鮮の夕」は大北理事の發聲で二十二日午後六時から丸の內鐵道協會にて開かれ、會長水野鍊太郎氏を初め川村竹治、今村正美、月例幸太郎、松岡正男、淺利三郎、その他六十余名出席朝鮮の物産を材料とした洋食に舌鼓を打ち乍ら團欒をなした後、水野會長より一場の挨拶を述べ、阪谷吉三郎氏來賓一同を代表しての謝辭あり、且下京中の大村鐵道局長の滿蒙における鐵道政策に關する有益なる講演あり、次いで細井肇、馬野精吉の兩氏より熱誠なる意見の開陳あつたが朝鮮の夕でありながら語る所はいづれも滿蒙問題に終始し水野會長が談笑に來年あたりから滿蒙の曙と改むる必要があらうと結び、和氣藹々盛會裡に散會したのは九時過であつた

咸興長津間 郵便物速達

【咸興】咸鏡南道咸興と其の奧地長津間に遞送する郵便物は從來二日間を要して遞送せられてゐたが、四月一日から直通自動車便に依る郵便遞送が開始せられ、當日中に郵便物の遞送を見ることゝなつたが、之が爲咸興方面から平安北道の北部に遞送する郵便物は著しく迅速することゝなつた

訂正

昨朝刊社說第三段第一行の新潟に熱くなく信念なく趣旨、の次に『を果報な終了し』の十五字を脫落したのは政府贊成』又同十三行目の爲頭を取れりは『終れり』の誤植に付訂正

◇株と米◇
大株短期引跡

東新	キ三圓(十錢高)
鐘新	九十四圓八(卅錢高)
日産	卅七圓五(廿錢安)
大新	百六十五圓五(卅錢高)

各地期米後場止

下關二四、三二▲桑名十一番十三番▲名古屋四、四七▲金澤二三、二七▲熊本二、九四▲大阪最終氣配九一圓不變

法律相談

一、法律一般に關する本紙上の質疑相談に限る
一、投稿は簡潔(成るべく三四十行以內の程度)のこと
一、投稿には住所氏名を明記(但し紙上の匿名は可)し、京城日報社編輯局法律相談係宛のこと
一、投稿の意味不明のもの、或は特別に紙上發表を憚るものは回答しないことがある
一、投稿は一切返戻しない

隣家の樹根

(問)隣接せる甲乙兩家がありました、甲家に植へた樹木の根が乙家にはびこつてゐました、たまく乙家で土を掘り下げ、乙家にはびこつてゐる根を切り捨てました、是れが因で樹木は枯れました。ために甲家は乙家に損害金を請求する權利がありますか(釜山府 孫秀彥)

【答】法律ではこの場合、特に例外として自力救濟を許して居ります(民法第二百三十三條第二項)即ち隣地の竹木の根が境界線をこゆる時は截取することを得となつてをりますから、その根を切つた爲め樹が枯れても損害賠償の請求は出來ません 辯護士 堀直喜

扶助料手續

(問)私は未成年者女であります恩給法に基き扶助料を下附さるゝ身分ですが、從來後見人たる伯父の名前で下附されて居りましたが或特殊事情の爲めに今後は私の名で直接請求(金額の下附を受けたいと思つて居ります。民法の規程によつて必ずしも後見人を必要とせないものとおもつて居りますが、遞信省恩給局においては後見人の必要を申し述べ請求書を返戻し來りました(丹子)

【答】恩給扶助規程を調べて見ましたが民法第四條に對する特別規程もありませんから直接出來ない筈はないやうです 辯護士 山中大吉

約束の給料

(問)四五年前京城で一ケ月內外で三十圓貰ふ約束でしたが未だに與れません、取る方法を御敎示願ひます(安東縣一勞働者)

【答】月又はこれより短き時期を以て定めたる給料に付ては一年間中に請求しないと時効により消滅する(民法第百七十四條) 辯護士 堀直喜

淋病根本征服
果然、轟々たる賞讚の叫び 感激狂喜の全快者續出
プラオン銀 ケンゴールの發見
前東京吉原遊廓吉原病院長佐藤榮先生の努力

恐るべき淋疾

總て淋病に感染して一定の期間を經過すると、自覺症狀が少なくなり、爲めに輕易に附され、治療を中止するか、或は治療を繼續するとしても、姑息的手段を選ぶことになり、根治することの出來ない內服藥等に頼り、姑息的醫療を繰り返し、結局全快と誤認して、その後性交してゐる內に再發又再發を繰り返し、遂には淋病は不治なりと諦め、或は何等かの機會に後部尿道を侵され、攝護腺炎、副睾丸炎、或は關節炎等を起し、或は罪なき婦女子に感染して家庭の悲劇を惹起せしむる等、取り返しのつかぬ結果となる人が頗る多いのは、實に氣の毒に堪へぬ次第であります。

之れ一つは淋病治療に對する、信賴すべき特效藥のなかつた結果にもとづくものであります。

九州帝大旭博士發表

九州帝國醫科大學の旭博士が、學界に發表せられた所說中に「淋病は內服藥によつては全治するものに非ず、適當なる銀劑の局所療法によつてのみ、その目的を達することを得」と極言せられ、尙附言して「白檀油、バルサム類、ザロール、ベルミトール等一般內服藥は、往時殺菌力あるごとく思はれたるも、現今にては單に疼痛を緩和し、分泌物を減少せしめ、多少收歛作用あるのみ」と論及せられて居ります。

同大學の高木博士等も、その著書に「內服藥は局所療法の補助劑たる位に考へた方が誤りなからう」と論ぜられ、尙同書の中に「治淋に對する內服、注射藥物は多くはとるに足らないが、今日の科學程度に於ては、局所殺菌療法が最も效驗確實である」と論及せられて居ります。

歐米の權威者の治療にあたる者と雖も、要は局所療法に依つてその效果を期するものであつて、東西の醫學專門家の等しく認むる所であつて、何人も否定する事の出來ない事實であります。

從つて他の內服藥類に依賴して治療の中には、疼痛、排尿等には或は程度までの自覺症狀を減ずるものもありますが、淋菌を殲滅せしむるものは無いから、治癒した樣な形になつても、その實は反つて全治困難の慢性症になることが多いから、治療する者は自己の不幸に禍く事があつて、只無意識に臨時的の療法を講ずることは、引いては將來恐るべき結果を釀す事になるから、この點に就ては、念篤に考慮を要する次第であります。

プラオン銀の驚異的發見

前東京吉原遊廓吉原病院長として、十數年在任せられた佐藤榮先生は、同病院大多數の患者が淋病患者であり、而もその餘りに悲慘な狀態を見るに忍びず、學理に基づき多數患者の實驗を經て苦心研究の結果、遂に猛烈の殺菌作用あるプラオン銀の發見に成功せられ、行き詰つてゐた治淋界に、一大刷新を與へ、難症淋疾の慢性淋病さへも、短時日に治癒の經過を取り、醫師も患者も共に驚異に打たれる有樣で、プラオン銀の出現によつて、治淋界に一大革命を招來するに至つたのであります。

斯くして居られた佐藤先生は、日本に於ける凡ゆる患者、或は專門家より最も多くの花柳病患者に接せられた譯で、先生の苦心研究にかゝるプラオン銀に、高貴の補佐藥を配劑して、發表せられた治淋劑ケンゴールが、如何に優秀なるかは、今更喋々するまでもないが、その殺菌力の强烈なる、深達作用に富み、しかも消炎作用を有する等、その効顯は各種雜誌各方面から激賞に次ぐに激賞を以て迎へられ、專門大家の眞面目なる實驗推獎によつても、本劑の出現が、著しく淋病治療日數を短縮し、學界多年の懸案を解決したる理想的銀劑であるかを知ることが出來るのであります。

同時に消炎作用を具有するからであると思ふ。殊に本劑の特徵とも云ふべきは殺菌消炎作用猛烈なるため使用料が極少量で充分である點から從來の注入劑に見る如き攝護腺炎副睾丸炎等を起す怖れが絕對になく、反つて豫防する狀態でこれこそ淋病者の總てが安心して使用し得る理想的治淋劑として特に推奬する所以である。

安全なる局所療法

元來淋病の局所療法には、五乃至十瓦の稀薄な藥液で、尿道を洗滌するから、技術の不慣れな者は膀胱までさへ、藥液と共に淋菌を後部尿道に送入し、攝護腺炎、副睾丸炎等を起すことがあり、素人の療法には危險率に考へる必要があつたが、ケンゴールは非常に殺菌力が强い爲め、僅か〇、五乃至〇、八瓦の使用量で充分で、一回毎にメキくと驚く程効果顯はれ使用に伴ふ危險は絕對になく、反つて之等併發症を豫防し得る作用があるから、何等の危險なく、絕對に安心して使用し得るは本劑の最も特色とする處であります。

赫々たる好評

當研究所は多數の患者諸賢より感激に滿ちた全快の謝辭が山積し歐米各國よりは問合せや注文が殺到する有樣で欣喜に堪へず、同病絕滅の信念と確信を以て、本劑を法に頼られんことを切望し、普く專門醫家の試驗を仰ぎたく、同病者に呼びかけ、茲に患者諸彥の賢明なる批判を乞ふものであります。

この反響に聽け!

豫想以上の成績
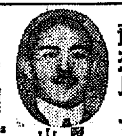
醫學博士 山田壽一

今回前吉原病院長佐藤榮氏が多年實地臨床上の實驗と學理に基づき發明されたる『ケンゴール』はその主成分が治淋藥界の期待したるプラオン銀劑なるを以て早速之れを臨床治驗に試みたる結果その殺菌力の强大にして消炎作用を有し深達性に富み而も副作用を伴はず、實に豫想以上の效果を收め、從來に見ざる經過を短縮したるは余の滿足に堪へない處である。要するに本劑は醫家の治療藥たるのみならず、一般患者の自宅療法として、使用簡便、副作用の怖れなく、安全に目的を達し得るものとして、推奬する次第である。

人類幸福のために

醫學博士 北井幾八

淋病に對する療法は、古來幾多の人々によつて研究せられて、今日に於ては世界的の趨勢として論議されてゐる疾患である。從つてその治療法は種々であるが、吾々臨床家が常に遭遇しつゝあつたものは、銀製劑である事が條件で、而も單なるプロタルゴール式のものでなく、それ以上に效力確實なものゝ出現を望んでゐたのであるが、期待する程の發見もなく遺憾とする處であつた。此時吾等に提供されたものがプラオン銀を主劑とする『ケンゴール』である。從來男女の患者に對して使用しつゝあるが、豫想以上の優良なる成績を擧げつゝある現狀である。淋疾に對し現今施すべき療法のない今日『ケンゴール』の出現は人類幸福の爲め誠に欣ぶべき事である。

悉く快癒
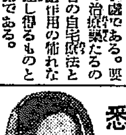
醫學博士 山崎和雄

余は今日まで、余の患者に對して、數百種に涉る治淋劑の實驗を行つて見た。併し何れも期待を裏切られた。唯こゝに醫師としての責任を以て推奬し得るのは前吉原病院長佐藤榮氏の發見にかゝる『ケンゴール』である。余は四十一名のかなり重症なる淋病患者にこれが實地治療を試みたのであるが、重症患者二名を除く他の卅九名は悉く快癒し驚異的効果を收め得たことは欣喜に堪へぬ。要するに本劑の主成分たるプラオン銀が尿道にある淋菌を死滅せしめると

感謝の聲

發賣後間もないのですが、全快者の感激に滿ちた禮狀や感謝狀が日々机上に山積の有樣でありますが、紙面に限りがありますので一々掲載出來ませんが、左に掲ぐる禮狀は名前以外は一字一句が原文の儘であります。

◆薄紙を剝ぐが如く
東京府下代々幡町 井田義信

拜啓、私永年來淋疾に苦しみ永らく治療を行ひ候も效果捗々しく無之あらゆる治淋劑を服用せしも依然其の效果無之再發又再發に苦しみ終生的疾患として殆んど諦め居り候處偶々或る親友より御所御新劑の『ケンゴール』の使用を勸められしが從來治淋劑には一の懸念を抱き居り候事とて容易に試用する氣分にならず唯々聞き流し居り候處遂に三の勸めに動かされ先般其の一瓶の分譲を受け使用せし處其の翌日より膿の排出殆んど閉止せしを以て漸くケンゴール劑の効力偉大なるを知り爾來薄紙を剝ぐが如く淋菌も次第に減じ全快致し居り候此の一端を御通知申上げ御禮に代ゆる次第に有之候

◆酒にも運動にも再發せず
本所區横川町 川谷韜吉

私儀永年の淋病で種々の內服藥にて多大の費用を使ひましたが皆一時的のもので或る時季を過ぐると又再發しますので治淋藥も例の通り醫師にも二ケ月餘りかゝり廿三本ばかりのワクチン注射を打ちました。然しどれもこれも皆一時的のものです、丁度其當時ケンゴールの有効なることを知り甚だ物は試しと云ふ主義で注文して使用して見たのです。成る程良く効きます。御蔭樣で今は酒も飲み運動もして居りますがなんの事もありません、多分全快した事と思ひます。知人にもケンゴールを使用する樣勸めました。御社の所番地を手帳に控へて置いた樣な次第であります。

◆愉快に活動
東京府下木田町 田邊吾一

拜啓、小生今日まで慢性淋病に罹り服藥、局所療法等を試みたるも何れも一時的にして數回再發し不快なる月日を過し居り候處本療法を勸められ約四週間の『ケンゴール』の使用によりて今は全く健康となり再發もせず至極愉快に活動致居候本療法はその效果の偉大なると使用法の極めて簡單なるとは吾々素人の藥物の傍ら出來得る療法として最も有利なる特徵であると存じ自己の喜びのあまり同病者を探し求めても本療法をお勸め申し度く存じ居り候小生全快報告を披瀝して感謝の意を表する次第に御座候。敬具

◆同病者の友にも
東京府下和田堀町 大川誠

拜啓陳者先般來御送付のケンゴールにて私の病氣も全快致し誠に喜んで居る次第です、それで其の御禮の萬分の一と思ひ又效果良好なるを同病者に御知らせしたいと思ひ居りました處私の友人が同病で苦しんで居るのを聞き早速話しましたので御手數ながら同人へ說明の上御分け下さいます樣御願ひ致します

◆難症が十日で全治
宇都宮市西原町 澤村恒次

前略貴社御發賣の治淋藥ケンゴールにて斯くも猛烈な淋症が十日間位で殆ど全治致し候感激の餘り早速御禮申上げます。然し十五瓦の藥品はまだ半分位殘つて居りますので尙二回位尿道注入を致して慢性移行を豫防し度いと思つて居ります。重ねてこゝにお禮申上げます。

◆根本的に全治し同僚も全快の喜び
長野縣諏訪町 柿崎三郎

謹啓先般貴所御發賣になるケンゴール大阪每日新聞紙上の廣告拜見致し早速中瓶一個小包郵便にて申込み候所直ちに御送付被下早速使用致し候が五日目に膿は止り氣分も頗る爽快と相成り候其後約一週間治療を繼續するに殆ど全治の域に達し候故試驗的にビール約三本程飲用致し候所翌朝少量の膿汁流出に趣き再びケンゴール注入致せし一日にて膿は止り候其後一ケ月經過したる今日全治と存し候何卒今後共知已朋輩同病者の爲にケンゴールの效力を宣傳致す覺悟に御座候

價 二〇瓦入 約十日分 二円八十錢 / 五〇瓦入 約廿五日分 / 八〇瓦入 約四十日分 / 送料 內地 十五錢 外地 四十二錢

御注意——急性用、慢性用、婦人用、いづれも藥價は同じですが夫れ〱藥液中の原液の含有量及び附屬品が違ひますから御注文の節は男女別を必ず明記して下さい

◎權威ある專門醫家の『淋病と治療』といふ患者の爲めになる本を無代で進呈しますから發賣元へ御申込下さい

發賣元 東京市芝區三田通新町十三番地 日東藥化學研究所 電話高輪八三三四・八三三五 振替東京三一九四三番

取扱所
京城南大門通 新井藥房
京城府本町四丁目 木村藥房
釜山府辨天町一丁目 大黑南海堂
東京本鄉區坂下町 主婦之友代理部
東京神田駿河台 大日本雄辯會講談社代理部
東京麴町丸之內 中央公論社代理部
東京京橋銀座 婦女界社代理部
東京麴町飯田町 實業之日本社代理部
大阪市東區 丹平商會

右の外全國有名藥店にあり萬一行き渡らざる地方は直接本所へ爲替又は切手代用にて御申込を乞ふ

地方版

府邑會の憂鬱續く
暴言の藤井議員に 退場を命ずる騷ぎ
その新記錄に議事は一瀉千里
平壤府會痛事一幕

【平壤】府會（第四日）は廿五日午後一時三十五分開會出席議員廿三名、日程に入るに先だち前日伊藤議員提唱の箕林里醫生學院敷地を廿六日午前中に實地視察することに決し日程に入り歲出臨時部の汚物掃除費について藤井、林田、伊藤の各議員意見を述べた後藤井議員は

府當局の與到入札は白鶴崔氏と內通してやつてゐる

と言ひ放てば林田議員は藤井議員の言辭を責め取消を迫つたが藤井議員取消さず上野內務課長は『左樣な事實はない』と說明し阿部議長は遂に藤井議員に退場を命ずれば同議員は憤然と席を蹴つて退場更に一、二の意見があつたが後經常部となり歲出經常部の水道費居場費、墓地及火葬場費は二三質問後原案可決し勸業費に入り

國家事務調査機關を設けられたい

と要望しその他産業獎勵金について質問ありこの時李基燦議員は藤井議員の退場處分の取消しを希望し議長これを取消さんとしたが退場取消は慣例を將來に殘すものであるとの說出で解除といふことになり藤井議員着席するや直ちに發言を求めて

當局の非を指摘するのが何が惡いか

と嘯つてから勸業費には他に意見なく可決社會事業費に入つたが二三の質問で原案可決しついで市場費以下の審議に入つたが何れも殆んど意見なく同樣原案可決で同三時五十分休憩、同四時再會、歲出臨時部の審議に入つたがこれも平凡に終始しついで歲入經常部の水道使用料、給水設備料歲入臨時部水道費、低水道工事費起債を一括上程し一、二の意見をみた外何れも原案贊成で四時二十分散會

釜山府會＝第四日
道路舗裝と市場
新規事業の質問戰
秘密會で內容說明

【釜山】釜山府會の全員委員會は議事日程に從つて廿五日午後二時より開會七年度豫算新規事業中の白眉とされる道路鋪裝工事、中央卸市場の設置、及びこれに關連する起債計畫案が議論の中心となり殊に道路鋪裝工事に包含さるべき第一棧橋基部より釜山驛前に通ずる道路の鋪裝と電車軌道使用許可の鋪裝に關する質問續出し、杉山理事官及運水技師より幹線道路開設の工事と併行して鋪裝工事の進捗を圖り電車軌道の鋪裝は瓦電會社にて代行すると說明があり地下埋設物の整理及び統整等に關する技術上の理由があり次いで中央卸市場の買付に關しては現在の食糧品會社經營の野菜市場買收に關し中島議員より府營計畫を實行する理由に就て當局の說明を要求、秘密會に移して內容の說明を行ひ其府會に關する質問と希望があつて午後五時散會

仁川點描〔3〕
家鳩は舞ふ
山手高臺の春色

夕陽を浴びながら山手の高臺にのぼつてみる、この間まで山の裾から海に展がる街の甍の上は寂々から吐きだす無遠慮な黑い煤煙に汚されてゐたが、それも昨今の暖氣に玉蜀黍の毛のやうに細つて、朧らかな光りの中に溶けこんでゆく。飛行機から撒くビラのやうな家鳩の群が、緩やかな圓を描きつゝ港の上空を舞ふてゐるのも春らしい和やかさだ。地上の陽射のよい掘根には早緑の色が萌えそめて、懷古からの民りらしい妓たちの襟にもいつしか冬の厚ぼたいショールが取れて従する犬の要にまで春らしい色がちらかされれる

難物市場税
遂に市場側と懇談
第二日の大邱府會

【大邱】府會（第二日）は二十五日午後一時三十分圖書館樓上で開會出席議員二十二名、議員日程を報告し歲出經常部全部を上程し一讀會に入る、前日に引續へ今日の議場は春風駘蕩の和やかさで、議員より事務費、會議費について森、江頭議員より土木費、許智、林前助議員より傳染病豫防費、古谷、山北、裴各議員より同化病院費、大坪、裴議員より汚物掃除費、江頭議員より屠人料、坂本議員より撒水費、大坪議員より墓地、高田議員より火葬場設備、立木、裴許智金各議員より市場費について夫々質問ありこれに對し庄司、小野、森谷番外より答辯あり三時十五分休憩同三十分再會林前助議員より公設市場費、許智議員より府營住宅費、坂本、大坪山北各議員より警備費その他について何れも番外との間に二三の質疑應答があつて一讀會を打切り、牛皮乾燥場使用條令改定、公會堂使用條令改正を上程し讀會省略原案可決確定引續き歲出入經常部豫算の二讀會に入らんとしたが伊藤議員より市場稅其他新稅等について更に研究を要する點あるにつき右豫算案はこの際一讀會の繼續とし全員委員會に附し委員會に入るに先立ち市場側と懇談を遂げては如何だと緊急動議を提出し滿場一致動議成立、直に市場側と議員懇談會に移ることになり四時四十分閉會

寄附で補塡 懇談會の案

伊藤議員の動議による府會議員と市場側との市場稅に關する懇談會は二十五日午後四時四十分より府會に引續き即時開催され座長に高田副議長を推し市場側より取引所副理事長を始め岡部理事、島田、金四郎氏其他多數の市場關係者が列席し議員より市場事情について質問に對し縷々說明に努め市場側の希望として府豫算に計上された二萬余圓の市場稅は之を撤廢しその稅額に對する歲入不足は市場よりの寄附によつて補塡するやう努(?)を煩はしたいと懇談を遂げ五時半散會した（寫眞は大邱府會）

不快痛會

▲小川御大、森議長立木君、副府尹原君の三巨頭は二日目の府會に何れも欠席▲まさか副議長城に取れたから氣を腐さしての脫線でもあるまいと傍聽席が嘲つてると會議の中程ぴよつこり姿を現はした、▲欠席して啖呵を振るのが惜しいからねと陰口を叩くものあり▲名譽職長が新米だと云ふ老婆心でもあるまいが庄司內務の働くこと、答辯に目が廻りさう▲二日目の傍聽席は取引所側で滿員記者席まで取されて一部記者連は議席に進出すると云ふ盛況▲市場稅の撤廢問題で府會が委員會となり懇談會となつた▲市場側の言ひ分取引所はすでに國稅で多額の納稅義務が負けされて居る上に更に府稅を賦課されては堪へぬ、不合理だ、豫算に計上された歲入不足額は寄附するから稅金として徵收は止めて貰ひ度いと云ふにも充分理窟はある（訂正第一日の本紙記事中議員とあるは田議員更に昨報府會記事中男の敎員とあるは男女敎員の誤り）

傳染病院で 內鮮議員の論戰
仁川府會＝第三日

【仁川】府會（第三日）は廿五日午後一時廿五分から開會前日に引續き歲入經常部より審議に入り先づ

新年度歲入豫算は頗る不安定と思ふから八年度歲入豫算編成に對する府の方針は如何

と質問すれば松島府尹

新年度豫算は相當に彈力性があるから八年度豫算は新年度以上の編成が出來る

と受流しついで水道使用料につき二三の質疑應答あり小野番外水道料金減額の理由を詳細說明し、平凡な質問に終始して同三時歲入經常臨時兩部の第一讀會を終了廿五分間休憩後再開歲出經常部より第二讀會に入る、杉野議員會議費、役場費、選擧費は讀會を省略したいと議事の進行を促し、ついで金、藤原議員道路鋪裝につき意見を述ぶるや時機到れりとばかり道路問題に關し吉木、金成道、趙基鎬、前田、中條、松野の各議員より希望意見の開陳あり議場漸く緊張す

村田議員 道路問題を論ずるに當り曩に懇談會で選んだ花開里立と交涉委員の報告を承りたい

と緊急動議を提出し議長動議を入れて休憩を宣し懇談會に入り杉野委員より經過報告あり同四時廿五分再開一等道路修繕費に異論出たが後藤議員の提議で理事者に一任し土木費を打切り傳染病院に入るや朝鮮人側二三議員より傳染病院に朝鮮人醫師を置くことを要望すれば內地人側議員これを駁し今府會開會以來の激論を戰はしたが直野議員

議員各位がかく激論するのは傳染病豫防に熱心であるからだ

と冒頭して朝鮮人醫師の必要を述ぶれば議長

希望とあれば朝鮮人醫師囑託を置く事にする

とあつさり答へ本日の日程を打切り同五時十分閉會

滿洲進出に先だち
滿鐵運賃低減待望
對滿水產貿易を期待する
釜山貿易業者蹶起す

【釜山】對支貿易の方向轉換によつて滿洲の新市場に販路の開拓をはからんとする釜山の實業界は水產業者を中心として各同業者間に局面打開策を講じつゝあるが現在に於ける釜山對滿洲貿易は鮮魚、鹽鯖にしん、鹽鰯其の他の水產製造加工品の輸出に對し滿洲粟、大豆粕、板ガラス、マニラロープ等の輸入にて年額百二十萬圓の輸出入があり殊に海產物は殆んど無限の需要市場なるをもつて販路擴張に對する期待を有し近々釜山を出發する商工會議所主催の滿蒙商況視察團に加入申込みが豫期以上に多く釜山商人の意氣込みの反映と看られてゐるが有力海產商側その他一部に於ては滿鮮の國境とが通過貨物政策が依然として大連埠中策をとつて特惠運賃を適用し朝鮮經由の安奉線運賃はこの特典に均霑せぬ事實は今後滿洲の市場に商權を擴大すべき朝鮮特產品の發展に至大なる暗礁と化する惡政策であるから南鮮海產物の滿洲進出を企圖する前提として滿鐵の運賃率を改正する必要ありとの意見がしきりに擡頭して來た、當業者間にては何れも朝鮮鐵道と同樣の運賃低減を主眼として希望し滿鐵に向つて運動を起さんとする機運に向つて來つゝあるので成行を注目されてゐる

白紙の清算協議
咸興魚菜の解決曙光

【咸興】魚菜市場代行權を繞る兩派抗爭の尖銳化に伴ひ咸興府會議員中物產取役を除いた十四名は二十三日夜府會議室に於て懇談會を開催協議の結果▲林良作▲松村榮三郎▲池田金治郎▲木村重樹▲內田半十▲渡邊利一▲蔡容獻▲高叡獻の八議員を委員とし株式會社魚市場對咸興魚菜株式會社の一切の行懸りを清算し兩者白紙の狀態で合流を促進することに決定、その活動に入つた

大怪盜控訴公判
來月八日に開廷

【平壤】朝鮮銀行平壤支店の金庫を破つて七十八萬圓を盜み出した大盜賊左奈田甚吉外五名は第一審の判決を不服とし控訴したが第二審は來月八日平壤覆審法院刑事部伊藤部長係、島、趙兩判事陪席、橫田檢事立會の下に公判開廷されることに決定した

金化の火事

【金化】二十四日午後一時頃金化面陽里二二七番地金致方の物置場より出火折柄の西南風に火は忽ち燃え擴がり延燒數戶に及び十余戶を全燒しなほも猛威を振はんとしたが警官及び消防隊の努力で午後三時半漸く鎭火した、損害約一萬圓

列車踏切て 牛車に衝突

【咸興】咸鏡線京城行五〇四旅客列車が二十二日午前一時二十五分金松吉州間元起四百キロ二百米の地點にある踏切を通過の際折柄鐵道工事用のセメントを輸送しての歸途線路を橫斷中の吉州郡英北面金松洞金應順（三〇）の牛車に衝突し牛は即死牛車ははね飛ばされて破壞した、金は負傷した列車は約四分遲れて吉州驛に到着した

大同江の黑船
全然姿を消す
運搬夫賃銀騷ぎで
就業せずに頑張る

【平壤】府內大同江運輸株式會社では昨年の穀物價が下落したからとて平壤、高飛里間の無煙炭運搬に從事する水上勞働組合員に對し賃銀を嘲り六十錢一厘から五十四錢に引下げ物價が高くなつたらまた引上げると聲明したが本春になつて勞働組合側では米價が高くなつたからとて賃銀復活を要求したところ會社側ではこれに應ぜず揉めてゐるがこれがため本月十八日から二十四日までに石炭運搬の黑船が全部浮かぶ豫定であつたのが廿五日になつても二百隻もの黑船は一隻も姿を見せず、勞働者四百名は問題の解決を待つてゐる有樣でシーズンに入りながら名勝牡丹臺の見物ない大同江は非常に淋しい

中等學校 入學試驗
合格者發表

沙里院高女校

羅立滿子、安鍾運、伊藤敬子、今關八重子、梅田百子、大庭清子、大場杏子、大村富美、香月シヅエ、門田順子、金錦玉、金弘順、金淑子、金淳姓、金世珍、熊谷操、元聖嗣、黃明道、古賀民子、小島英子、小森昌子、齋藤雅子、齋藤英榮子、柴田政枝、申惠淵、下川京子、白鳥美佐子、田內節子、高橋ヨシ子、高宮定子、堤谷八千代、千代爵子、帖張信得、張禾念、陣內フミ、佐賀子、戶塚操、野中松枝、鷹木君子、尾名きみ、蒲田武子、鄭沙院喜代子、森田道子、山口純子、山本春子、吉岡玉代、李鳳禮、李秋子、李信淑、梁順和

裡里高女校

野村喜代、合志マサ、金文幸、彭山美代、山中秀枝、松永德惠、野中タケ子、堀崎八重子、戶田貞美子、淺海澄子、小西吉野子、山田美八子、小島美砂、カヲル、府內トシコ、井上英子、伊藤菊子、古谷都、酒白あつ、藤井江、藤富フジエ、濱野英子、山本久子、大橋はな子、松本あさ子、山下豐子、大谷正子、安田ハナ、北浦笛子、木島倭文子、泊ヒロ子、今井文子、古賀信、高橋幸枝、佐藤久子、江田築子、笹井美雅子、北浦シヅ、岡波民子、秋田稔枝、木田秀子、上野美代子、木村ムネ子、右角初子、立屋敷ノリエ、平川玉枝、金丸トミ、林田田鶴子、長瀨フサ、李順開、三宅留江、小澤タイ、常松淳子、日野府、相良操、岡部喜美枝、立花文子、水野千嵐子、諸石爵子▲補缺松村利子、西尾トシ子、下村千代子、臨富絢子、小野正枝、城戶トミ子

仁川高女校（補缺）

宍戶幸子、中野伸子、河野美子、瓦瀨喜久子、片山里子、毛利美津江、関孝貞、眞子初枝、木下咲子、岩佐喜美子、吉野秀子、島田みどり、水田エツ子、岩瀨龍子、相良操、岩木豐子、桐野律子、瀨澤俊子、眞野未子、津田孝子、小寺美代子、清水とし子、見月靜榮子、野村春子、高山智惠子、福田利子、岡田良子、河之口ヤス、酒井節子、佐藤利子、大川和子、野口三重子、宮永貞榮、中村絢、栗田安子、中村春野、山口正子、石田節枝、片淵トシ子

北青農學校

朱性模、金昌利、梁洪植、趙承賢、許仁利、李柱榮、崔允植、高鐵彥、金致衡、方昊鉉、李桂眞、李桂永、朱炳鏞、宋榮鎭、安燦有、黃鶴瑞、劉長洪、崔國厚、金兌極、崔秉直、崔鼎洪、康承和、安億熙、李祓倫、全晟訓、全何宣、金祝成、趙炳圭、朱晦勛、元鉉瑛、申昌濬、金公成、朱顧武、金南成、金鍾三、姜麟渙、李春國、金澤郁、鄭文虎、楊雅燮、李啟永、趙時七、盧璟培、金洪默、李柱翕、金昇國、金淳千、尹享俊

光州農學校

趙口常雄、羅東朋俊、河元模、韓基鎬、安泰淑、鄭同植、蔡雲相、朴龍旭、李相三、崔炳元、李相夏、金容鎬、朴鍾國、宮部喜好、鄭時榮、丁根燮、崔贊榮、洪泰珍、金俊友、山本旭、朴煥共、金德潤、尹禹玄、飯盛喜夫、松原正生、林來龍、鄭堤國、申平夏、姜錫桂、鄭敏永、石川吉秋、金玄琛、朴在福、高在一、李行樹、橫山隆造、河田良一、橫山貞秋、中原光夫、河津恩、千原義男、片岡平、安藤吉則、尾辻忠一、濱田朝生、朴雲緖、李正祚、鄭準來

義州農業學校

▲農業科 李枝庭、崔貫吉、崔原一、金輝柱、金明錫、康舜彥、金恒弼、李國祚、張煥金、文爵浩、李德元、金昌柱、崔丙世、金德源、張時學、立福、高成德、金何杰、金鍋敏、尹載宜、金興鉉、田英俊、金潤曾、石重球、金永俊、洪淳松、韓元喆、及川隆組、李乾穆、金孝福、朴昌麟、金相乙、李甲善、辛朝慧、郭世勛、金鍾煥、金運煥、鄭鮮俊▲普通科 鄭雨豐、鄭在斗、李仁洛、朴仁根、崔榮來、金憲秉、康德淵、金起俊、張炳贊、桂瀨順、張起雄、金南鎰、李昌殷、金台燮、趙運燮、李文奎、朴尚龍、姜國貞、李熙先、李命俊、鄭洛鎬、申元亨、尹淑鐘、常內完司、金世勛、張德榜、尹國衛

清州高普校

金德鉉、姜得求、朴仁根、鄭相鎬、新府忠雄、朴貞圭、朴鍾目、金伸永、申圭鉉、梁仁錫、林相浩、李容道、權顧丙、具鳳祚、梁幸、孫聖久彥、金洛、宋在弼、南成熙、鄭東賢、鄭東元、辛銓、荒巻孝彥、李聖鉉、柳重烈、韓藍東、李鶴村、鄭永昌、林相守、蔡錫國、吳錫泳、崔琡、朴鐵來、劉股國、朴觀祚、姜永遠、李重穆、李永玉、金重哲、梁納秋、李敬坤、李基德、鄭相龍、宋在燮、尹炳滿、金永瑞、李鳳基、沈得鉉、鄭淳林、陸海福、金麟東、朴廷圭、李山衍、申道均、林世哲、崔興勛、森嗣一郎、林健默、李炳燮、李容世、趙崇九、洪起洙、梁承旭、李相臣、金千鎰、金承演、崔甚慶、朴相秀、李健爀、朴裕植、申錫浩、白來浩、鄭五相、長谷秀三郎、櫻井溶、金元善、金洪尚、宋鎬鎬、金元培、李智鎬、金容正、趙劍極、申五植、康麟文、吳仁錫、姜熙夏、趙經石、高發煥、尹錫洪、趙鴻九、石崎要藏、李德洪、權益善、申必秀、朴昌秀、林相俊、李錫述、成基政、河敬永、尹顧杰、權潤軫、張志鎬、小谷一雄

慶北教育界
整理の旋風
勇退者は二十名位
＝二十一日附發表＝

【大邱】慶北教育界の行政整理は前奏曲として道視學河野卓爾氏の勇退を見ていよく二十一日附初等學校敎員級の整理を發表することになつたが、これと前後して中等學校の敎員級も發表される筈で片倉高女校長、平山師範學校長、其他敎諭級に五名の勇退者があり、すでに高女校の原敎諭は鄕里に引揚げたなほ初等學校敎員の整理は地方費財政の關係もあり當人の將來を考慮し恩給のつくまで休職處分に附するものが九、六人あり依願免官の辭令を交附するものも八九名あるので、結局敎員の整理は二十名內外で四月一日附發表を見るべくこの異動に女子高普校長白神氏、埴原農林校長、尾形中學校長はそれぞれ他道へ榮轉することに決したらしい

改革斷行 積弊を一掃す

【大邱】慶北道學務課は人事行政の如き一黨一派に偏してゐるといふ非難の聲高くしばくこれが改善を叫ばれつゝあつたが今回新課長の登任を機會に斷呼多年の積弊を一掃すべく決意し賢谷視學官の獻策により金知事は總ての情實を排し輿論に鑑み一大改革を斷行し埴原八十一氏を倭館普通學校に轉出させ倭館の山田校長を視學官に登用し一瀨視學を專任道屬として庶務を擔當させる等公平無私の異動を行つたがこれから慶北の學務行政も明朗な氣分を期待され近來にない道當局の英斷として好評を博してゐる

慶北辭令（廿四日附）

任朝鮮公立普通學校訓導 道視學 埴原八十一

補慶北公立普通學校長

道視學兼道屬 一瀨 巖雄

免本官兼任道屬 補內務部學務課勤務 知事官房勤務

普通學校訓導 山田 潔

內務部學務課勤務

大邱バス
東村線運轉許可さる

【大邱】府營バスは道當局に東村線、花園線郊外運轉許可を申請中であつたが、二十四日附東村線の運轉許可指令あり府當局では新車三臺を購入し乘客に便利を與ふべく努力中愈よ來る四月一日から東村線だけ運轉開始のはずである

議員角力 流血の慘
沙里院邑會 惰氣滿々

【沙里院】七年度邑豫算審議の邑會は開會既に四日を經過したにも拘らず審議遲々として進まず未だ審議の半ばにも達せず殊に二十四日の如き會の休憩時間に土木費問題で印廷洙、李東俊の兩議員間に大爭論が始まり果ては双方、つかみ合を演じ李東俊議員は顏面に負傷し白衣を鮮血に染むるなどの醜態を演出するなど余りのことに邑當局も大弱りの體である

大邱教育豫算

【大邱】府第一部特別會計七年度歲出入豫算會議は來る二十八日午後一時から府立圖書館樓上で開會されるが、第一部豫算は左の通り

歲入（經常部）一四九、八六七 同（臨時部）九九、四九三、歲出（經常部）一六二、七五七、同（臨時部）八六、六〇三、合計二四九、三六〇圓

なほ六年度に比し歲入出何れも七千百六十四圓の減少である

新幕學組會議

【新幕】學校組合では七年度歲入出豫算內示會は廿四日午後三時から組合事務所で開催新規事業として學校周圍鐵柵を決議した

財務主任異動

【海州】黃海道財務部では廿五日附左の如く異動を發表した

延白郡財務主任 上原 登
平山郡財務主任を命ず
松禾郡財務主任 宮崎 芳亮
延白郡財務主任を命ず
鳳山郡屬 尾野 俊視
松禾郡財務主任を命ず
載寧郡稅務吏 國半田 榮
任郡屬、鳳山郡在勤

梁山署の襲擊犯人
首謀者二名 釜山で逮捕

【釜山】過般梁山警察を襲擊して留置中の容疑者群の奪還を企てた農民組合の首謀者執行委員長金鐵及び假名金正甲（二）の兩名は釜山へ潜入した形跡があるので行方搜査中の處金鐵は西部自動車運轉手何某の世話で府內草梁町に潜伏中を金正甲は海雲臺溫泉の鮮人部落で何れも廿五日午前三時釜山署員に逮捕された

草摘の喧嘩 瀕死の重傷

【平壤】府內綾羅島李好牟長男京錄（一三）と同島李明玉（一七）外三名の少年は廿四日午前十一時頃同島畑の中で草の芽を採取中一寸したことから喧嘩をはじめ李外三名は石や草採取用ホミで相少年を毆り飛ばして逃走したが被害者は生命危篤、なほ右少年は何れも貧困で食ふものがないため草の芽を採取中喧れにもこの慘劇を演じたものである

黃海記念植栽

【海州】海州に於ける第二十二回記念植樹は來る四月三日の神武天皇祭日に海州神社東方國道沿線に於て左記により舉行する筈である

午前十時集合▲道知事挨拶▲植樹方法說明▲植樹實行▲茶菓の接待

海州築港宣傳
ポスター選定

【海州】かねて黃海道で募集中であつた海州築港促成宣傳用ポスターは一月廿九日の締切期日までに應募數五十點に達したが道において河野內務部長を審査委員長とし宇野地方課長、秋山商務課長、李產業課長、彥坂土木課長、佐々木土木主事、北本高女圖畫敎諭、鮫干高普圖畫敎諭を審査委員となり慎重審査の結果左の通り決定した

一等船木秀雄▲二等平山正八▲三等糸井佐久二▲等外朴祖遇、同李明基、同吳濟業

海州稻荷初午祭

【海州】海州神社境內の稻荷神社では廿一日午後二時師範社總代世話人など多數參列して初午祭を舉行したが式後參拜者のため福引などとして大賑はひだつた

「植林ナンセンス」
禿山の綠化から 猛獸が暴れる
部落民が逃げ出す

【全州】在鄕軍人分會では本年も東上面水禽里の所有林に分會員十四名出張して植樹したが每年の植樹の生育頗る良好で遠からずあの禿頭のやうな山も鬱蒼たる落葉樹、松林の大森林を現出すると思はれるが、聞くところによれば今まで禿山で猛獸などの出る事は至つて稀れであつたが、今年はあの大雪に大熊一頭と十四頭の大猪の一群が襲來したので部落民は十四所も減少したとの事で、戶數の減少は聖村の疲憊の結果とも思はれるが同里では餘り樹木が繁茂したために却つて猛獸が棲むやうになつたのだと畏怖して來さうな空氣で植林の反面にこんな珍妙な被害ナンセンスも生れてゐる

京日映畫の會

映畫番組
◇チャップリンの給料日
◇輝やく人生
◇滿洲事變
◇上海事件
◇米國航空大演習
◇進軍

二十八日午後七時から 金堤金堤座にて
主催 河野新聞舖 橋田新聞舖

二十九日午後七時から 松汀里旭倶樂部にて
主催 京城日報松汀里支局 小園新聞店

收益金は愛國機「朝鮮號」に

大邱憲兵 武道大會
大田優勝す

【大田】二十四日大邱憲兵隊で開催の隊下武道大會に大田憲兵分隊では堀川分隊長引率の下に參加し大邱、釜山、鎭海、馬山各分隊の猛者取組み劍道試合で優勝し更に柔道では目黑二段の力戰吉岡と各選手の活躍も空しく僅一點の差で鎭海分隊に勝を讓つたが個人試合は柔劍道とも大田分隊優勝し憲兵隊司令官、新聞社武牌を獲得して凱歌をあげて歸隊した戰績は左の通り

▼劍道の部分隊試合優勝、大田分隊▼個人試合一等大田分隊長竹內正行、二等大邱本部曹長宮坂十助、三等釜山分隊關刻夷▼柔道の部分隊試合優勝鎭海分隊▼個人試合一等大田分隊軍曹目黑誠、二等馬山分遣隊上等兵勝

忠北桑園品 評會褒賞式

【清州】道農會主催桑園品評會褒賞授與式は二十四日午後三時より道廳會議室で開會審査長高木主事の審査報告、矢野道農會長式辭朗讀、褒賞授與及び優勝旗授與、會長木府田技師の祝辭、受賞者總代の答辭等あつて閉式因みに特等優勝旗を獲得したのは清州郡琅城面、陰城郡三成面、槐山郡廿勿面の三ヶ面であつた

大田學校費 豫算審議終了

【大田】七年度大田郡學校費評議會は二十五日午前十時郡會議室に開催出席評議員九名七年度豫算を附議し審議原案を可決したが豫算は左の通り

▼歲入金七萬八千三百二十三圓▼歲出金七萬二千八百五十四圓經常部、金五千四百四十九圓臨時部計金七萬八千三百二十三圓

古い積立金
朝鮮號へ獻金

【大田】第二區安宅兵太、田中喜三郎兩氏は大正四年國軍用地買收當時の剩餘金の殘額一部を積立てゝゐたが當時の居住者中多くは轉出、死亡し現存者は僅々二十名に過ぎないが協議の結果八十五圓七十五錢を朝鮮號建造基金に獻納二十四日大田邑へ寄託した

黃海道技師更迭

【海州】黃海道農務課長秋山恒明氏は廿三日附全羅北道農務課長に榮轉し同課蠶業技師相川不盛夫氏も道技師に任ぜられ咸鏡北道農務課長に榮轉した

女給の高飛び

【大田】全南麗水西町銀水の女給今子事松井君子（二〇）は前借二百圓で昨夏八月住込んだが廿四日家出し自動車で全州まで逃走汽車で京城へ高飛びすべく廿五日朝大田まで落ちのびた所を大田署員に取押へられ廿六日銀水の主人に引渡された、又島根縣生れ松原正子（二〇）は大田春日町歌の家仲居奉公中廿五日午前三時頃前借六十餘圓を踏み倒して逃走した

咸興辭令（廿四日附）

公立普通學校訓導（洪原） 桐田 修
補洪原公普校長
同（洪原） 朴 夏
補咸興公普校訓導
同（咸興女普） 許 ……
補住會公普校長事務取扱

慢性胃腸病に対する新学説

恐るべきは慢性胃腸カタルである。腸内に發する毒素は血液中に循環して全身を衰弱せしめ、精力を減退し早老々衰を早め、貧血、神經衰弱、結核病、腦溢血等を誘發する—恐るべきは病魔の深淵、胃腸疾患である。

然るに、喜ぶべし、日進月歩の醫學は極めて容易に此の難症を救治する方法を教へた。—胃腸病專門の泰斗として著名なる巴里醫師會々長ルネ・グートマン博士は次の如き發表をなした。

『余は腸疾患に惱む患者にヘーフェ菌劑を投與して驚異的な成果を得た。腸内發生物による中毒は、早老、疲勞、悒鬱の最大原因であるが、余は之等に對してヘーフェ菌劑の使用を推奨する。またヘーフェ菌劑は活性力を有する生物學製劑であつて、腸内の廢棄殘滓を透過緩和し、腸機能を賦活するにより、習慣性を與ふる在來の下劑に代へ理想的なる快便を得さしむる』

歐洲に於ける代表的醫學者、墺國維納のアルベルト・ヴェー・バウエル博士曰く『ヘーフェ菌劑は消化作用を促進し、腐敗醱酵を制し、胃腸の諸障碍を防ぐ、その效果は組織全般に及び、殊に便秘を永久に癒すにはこれに優るものは無い、これはヘーフェが疲憊せる腸の内壁を強め、機能を振興させるからである』

フランクフルト大學顧問、カルル・フォン・ノールデン博士は、ヘーフェ菌劑を胃腸疾患に處方して驚異的成績を得たる旨を發表した。即ち『ヘーフェは消化器官細胞を賦活する强力なる作用を有し、消化液、胃液のみならず、膵液の分泌をも催進し、且つ强力なる腸管内防腐、殺菌の效果を有す』と

わが國に於ける唯一の代表ヘーフェ菌劑たる東京帝國大學澤村名譽教授發見の新薬「わかもと」が、醫科大學、大病院並に一般醫師の處方により、各種の治療に頑強に抵抗した痼疾の慢性胃腸カタル、胃酸過多症、胃潰瘍、胃アトニー、胃下垂、胃擴張、常習便秘、慢性下痢、食慾不振の諸症を容易に快癒せしめた諸例は等しく大家の驚異とせらるゝ處である。

而して、それが單に胃腸病より發する場合のみならず、結核、熱性疾患、各種傳染病等、胃腸衰弱を伴へる諸症に用ひて、急速にその衰弱を恢復し、全般的の治癒を促進せしむるの特徴は「わかもと」の如き、榮養、消化、殺菌、强壯の綜合的效果を營む特殊發見劑にして始めて可能の效果である。

ヘーフェ時代即わかもと時代

藥價低廉

粉末 三〇日量 一圓六十錢（用法一日三・〇瓦＝九〇瓦入）

（粉末）二七〇瓦入……四圓五十錢
五四〇瓦入……八圓五十錢

（錠劑）二三〇錠入……一圓六十錢
八〇〇錠入……五圓

◇送料無料
直接發賣元より送擔を求まるゝ方は藥價のみ御送金次第一個にても急送す

＝發賣元＝
東京市芝公園大門内際
榮養と育兒の會
振替口座東京一七〇〇番
電話芝三三八、二二六五番
郵便私書函芝局二四号

＝海外代理店＝
三井物産株式會社
大阪支店・海外各支店出張所

支那人の本質と日本の態度

◇……後藤朝太郎

支那民族は複雜を極めた性格の人種で世界でも稀な事であつて、表に四十八手、裏に四十八手、これは三千年來もみにもまれた所から生れたもので、日本人とは全くちがつたものである。一例を擧げてみるならば、ある支那人とある要償で日本人が大いに激して盛んに攻撃する。次の日その支那人を往來で見かけてこちらから話しかけようとしても向ふはさつさと知らん顔で行つてしまふ。又の日あつた時、この間は何故あんなにしたかと詰問すると、何かの口實をつくつて結局こちらの問をはぐらかしてしまふ。何を尋ねてもはつきり答へず、すぐ返事せず、にやにや笑つてばかり居るから云つた自分の腹を

容易に 人前に表現しない彼等の性情は、それは一種の自己防禦の保護色なのである。兎角ぼーつとしてゐる支那人の心理狀態は中々、性急な結論好きの日本人に掴めるものではない。支那人は油つこい食物、日本人はさしみ味噌汁と云つた淡白な食物、一つは三千年の歷史を持つ大國であり、これは一島國である。その性格上の相違は何んとも仕方がない。支那人は門口が廣く、そして奧行も深いのである。エログロ方面に對しても、日本人の潮想を許さない位の所にまで行つてゐる。私は過去三四十年間支那に理解する事に半生を捧げて來たが、今以て支那人の心臟をきゆつと掴む事が出來ない。それ程支那人の大きさ深さは測り知れないものがある。

味の素 の主人鈴木氏が先年蔣介石に遇つた折彼に百萬圓ばかりお小遣ひを差上げませうか、といつたら、蔣介石は額を横にふつて一文も受取らなかつたといふ。これに當の鈴木氏は、日本の政界人物と比較して大感心のやうであつたが、兎に角、支那人は大きい所がある。もとより缺點もある。蔣介石が上海事件をひきおこしたのは惡い方の一つの現はれであるが、支那人及び支那人に對して日本人が結論をいそぐのは、日本の將來發展の爲め決してとるべき道でない。支那人は解らない人種であり、測りきれない國なのである。

英國が阿片戰爭後、八十年の日數と數十億の金によつて築いた香港を、武漢政府はクーデターをもつて覆ひとつてしまつた。獨り香港のみならず

揚子江 沿岸の英國の租界、事業上海を殘すほかは全部一掃にして英國から奪還した。さう云ふ事もやる國支那である。故に日本がこの度の滿洲新國家に對しても、五十年後八十年後に根こそぎ支那に持つて行かれないやうな方策を持たなければならない。それには獨り統治策、植民政策、文化施設さう云つた上からの力のみでなくして、支那人をして日本に服せしむる樣に出て行かなければならない、さうする爲めには、日本人の社會教育から先づ改良して行く必要があると私は考へる。日本人個人の生活の改善が第一であると考へる。有名な話であるが、日本人の商店は支那人の商店よりビールは二三割高い、とかう向ふでは云つてゐる

支那人 はビールで儲けなくても、その空罎を賣つて、その儲けで生活して行けるが、日本人は生活費が高いからどうしてもビールを高く賣る必要がある。これなどは日本人の生活が支那人より贅澤な事を示す一例であつて、滿洲のみならず、海外に於いて、自分及び家族の團欒を大切にするやうでは決して發展は出來ない。又三井、三菱等の大資本家は日本人が個人で汗と血でその土地に何かの商賣の路を切り開き、やつと儲かるやうになると、大資本の力でその邦人の商店を潰してしまふ。支那でも南洋でもどこでもこの手を三井、三菱は用ひてゐるのであるが、このやうな事をしては海外に日本の力は決して伸びて行くものではない。滿洲新國家に對して

日本が 其政治文化施設さう云つた表面的の政策に如何程成功しても、五十年後に八十年後に英國の味はつた苦しみをなめないとは、支那の事故保證の限りではない。日本は海外發展の日が淺く、英獨佛米の先輩國に比較すれば赤ン坊である。その植民政策、植民の實際に於いて、まだそんな所に努はして居ないのである。いろいろな外國の植民政策の犧牲になつた支那では、日本の進出など實はまだ赤ン坊視してゐる。故に滿洲の新天地に於いて、その實を擧げるには、大なる用意が必要である。それが單に政治的な文化的な上からの力のみではなく、日本國民各自の努力發揮が更に大なるものを云ふのである。そして支那人を兄弟としてこれを許し

誠心を をもつて當つたならば、その成功は永久に光輝あるものとするであらう

近詠集（十一）

杉田以山

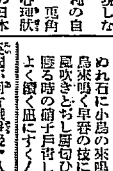

ぬれ石に小鳥の來鳴く春淺し
鳥來鳴く早春の枝に風しづみ
風吹きどもし厨切ひの洗ひ芹
暖る時の硝子戸寄し冬の月
よく鍛く凪にすくく冬木哉

最近のルーマニア皇室

寫眞は最近のルーマニア皇帝、皇太后兩陛下と皇太子殿下（聯合では今回同國首都ブカレストにあるイグナアト社と契約直接に同國のニュース・フューチャア寫眞の供給を受る事と成つた）

ヨネ・野口氏の二子 勇君の制作展

ニューヨークで頗る好評

【ニューヨーク發聯合郵信】去月下旬より今月上旬へかけて我日本の有する世界的詩人ヨネ・ノグチ氏の二子勇君の彫刻展覽會がニューヨークの畫廊デヨン・ベッカー氏の陳列場においてその毛筆畫展覽會をデモツト氏陳列場に於て同時に行つたがこの若きコスモポリタンの藝術家の作品は右毛筆畫展のカタログの中に次の如く認められてゐる

『野口氏は著名なる日本詩人と愛蘭系アメリカ婦人との間にカリフオルニアに於て儲けられた。そして生後間もなく父母と共に日本に歸つたが勉學の爲め十三歲にして再び合衆國に來り初めコロンビア大學に醫學を學んだけれど藝術に對する憧憬止み難く遂にメスを投じて彫刻家の群に入り二十二歲の時グッゲンヘイム獎學金を得て海外に遊學した』

ニューヨーク・タイムス美術記者は兩展覽會を批評して左の如く記述してゐる

『彫刻には性格的表現に東洋的感情、形面に對する東洋的感覺を交錯せしめ如何なるものも單に文字通りの形像を寫さずして形相と性格の本質を把へて居る毛筆畫に至つては彫刻よりも以上に特異である。ノグチ氏は其稀に見る鑑識眼を以て動的な形相の把握を研究頻遺した、輪郭――それは力線と呼ぶ方がより妥當であらう、何となれば之等の作品は運動を考へずしては無意味だから――はブラッシの先で描かれてある『カケモノ』の場合には之等の細い黑線で充分なのだ。他の場合には此藝術家は賢いブラッシュで紙面を洗ふ樣に趣刷きか刷いてゐるが夫は何等寫實的な目的を以てしたのでなくては紙面中央部のコムポジションに混融させる爲である』

文壇人と拳鬪（上）

武川重太郎

文壇人の多くがスポーツ狂であることは、色んな點から見て、興味の多いことだが、その中でも、新興スポーツである拳鬪に大衆が關心を持つてゐることは一層面白い。實際拳鬪は、ベースボール、ラグビー、拳鬪とスポーツ界を三分してゐる一つの王者だ、そしてベースボールやラグビーが多人數對抗して行ふのとは違ひ一人だけの技と力で闘ふ點!乃ち一人一黨主義である點に於ては、文壇人の出處進退するのと、よく似てゐる。本質に於て、文壇人は作品といふあらゆる精力を傾倒したものを以て、文壇に臨むのであるし、拳鬪家は、精一ぱいの力と技を以て、リンクで勝敗を明らかにしてゐる譯である。その人各自の作品の批評とか批判とかは兎に角として、文壇的生活―換言して社會的生活と闘つても差支へないが、文壇人のそれを仔細に觀察して見るとリンクに活躍する拳鬪家の戰鬪振りを比較して、一歩相讓する德器さを缺けて私はさうした事か仕事としてはアイドルであり、閑話的なことをするのも實に無意義とは考へられないのである。

閑話休題・直ぐその比較を試みるとすれば今來朝してゐるボクサーに、比律賓人であるジョウ・サクラメントがある。技はスマートで、科學的で、リンク一ぱいに立ち振舞ふし、肝腎のパンチ―主として右のパンチにも、敵手をノックアウトさせるやうな物凄いものを潜めてゐる。このジョウ君などは我が文壇人でいへば、技一〇〇パーセント、力一〇〇パーセントの佐藤春夫氏のスマートな、作品的飛躍に當りはしまいか。沈默してゐるとは云ひ條、佐藤氏は近年、『更生記』とか『心驕れる女』とか『武藏野少女』のやうな實のあるものを書いてゐるし、ジョウも平川末男に一所買點をつけられて居るほか全部勝星なり引分でいゝ成績を示してゐるから、この二人は、どう見てもよく酷似してゐると見える。

ヤング・アルデの熊谷二郎を退け、野口進を寄せつけずに退勝して、その力技の老練であり的確を示してゐる點は、島崎藤村氏の人生的熟達と、殿龍なる生活を感じさせる。アルデの境地にまで、我が拳鬪界の一流を以ても達し得られないやうに、我が文壇人の野心者がそれぞれ精一ぱいの仕事をしてゐても、果して藤村氏の城に迫り得てゐるかどうか疑問のあるところで、孰れにしても、大作『夜明け前』を提さげて、文壇にどつしり腰を据ゑてゐるところなぞはアルデの秋冷を感じさせる新超した戰鬪ぶりを聯想させて、讀者の意識に喚き入れられる。

京日詩壇

佐藤清選

海

曉　久島

私はたゞく藍の焰に狂ふ海を
讃美するのだ
獨りぼつちで、海邊から水平線
を眺めてゐると
私の幻想はたまらなく美しくな
るのだ
こゝは潮の香高い海なのだ
こゝには常に南國の便りが運ん
で來さうな潮風が吹きすさぶの
だ
おゝ、太陽は今日も高くのぼる
昭の壯嚴な奏を一秒一秒……推
移させつゝ、
鷗は日中の熾烈な熱と光りを鍛
やしつゝ傾いて行く
そしてやがて
暮れのころ青いく空を海は其
の面にうつして
やんがて暗闇の中に岸邊の灯を
深くく落して影をゆらめかし
てゐるので
あゝ、だが不斷に力強く私の心
に迫つて來る海の力藍の焰に狂
り狂ふ波よ
さうだ、海の力は若く勇ましい
そしてどこまでも高い涯なき若
人の理想を
新しき明日へ斷乎として指し示
すのだ!
海の力はすさまじい世紀への力
強い指導者なのだ
おゝ、私はこの勇ましい海をた
ゞくく讃美するのだ

明日へ

勝つても夜になつてから勝つた
氣のしない俺の心
そこには悲しい幻がある
眼を閉じて考へる時、そこには
寂しい勝利者の悔がある
そして考へつゞけてゆく時蹟多
の俺の姿が腦裡を
貫いて驅りつゝ走つてゆく
俺の悲しい闘ひの跡!
今日一日の反省だ
俺はそこに明日への闘ひの宣言
をなす
浮調な怠惰な氣分にそむき
明日への正しき、俺の果敢な勇
ましい闘ひの爲に
さうだ俺は『新しい明日』への
闘ひに勝つ爲に
眞實に勝つ喜びを知る爲に――
宣言をなすのだ
そして今日一日の苦しい闘ひの
跡に
俺はもう一遍新しき明日への
闘ひと勝利とを渇望するのだ
おゝ、待ちこがれる『新しき明
日』には何がある?
どんな勝利と敗北があるのだ?

京日俳壇

臼田亞浪選

冬ざれや畑ぬけゆく風の軒　金子　鼎亭
凍るかや顔火して夜の履しづまり
おだやかな元日をふと密柑やき
雪風吹く今日も師走の酉ひに　松田　日
冬枯の柿の枝なり夫婦鳥　川西　笹人
水鳥の番ひの鶴波ふれあへる
四溫日和のこの朝を鳴く雀　花岡　若葉
雪晴れの窓の二階を掃きにけり　花岡　洞夫
今行くや時計の音の消ゆばかり　妹尾　雨月
早春の探け雀の日に踊る
早春の月はぬくとき霞にゐて
早春の朝風さむき馬の貌　牛島千代子
停電に泣く子すかしつ春の宵　佐々木醉山
埃掃ふ間は庭木よ雪降る
牛小舍に雀のむれて東風凪ぐや　樋屋　總堂
晏を想ひながらやさとき春の猫　村井　飛耕
春寒し田の面の鶏の吹かれゐる
浸り居る甚惑簡かや外は雪
工場の捨場に捨ふ水沽

ポトナム詠草

木浦支部三月例會（下）

横井　シズ
二直線の交點にして相會ひし人と人とのさだめを思ふ

土井　菊枝
ぴつたりと父の心になづみ得ぬかたくな心があはれさみしも

桂山　文子
これやこの赤土道のかへるさを又も犬ころはより來りけり

林　多美子
まゝにならぬ事と知りつゝ終日を唯いたづらに心苦しむ

小村　熊文
まことあらば遂には親しと信じつゝ逢ひにし人の顔の冷めたさ

中西　千秋
みでもりし猫この頃は力なく爐邊の傍にわそべり居るも

染川　雅
雪とけてのきばのしづくぽとぽとと春を思はす音のしたしさ

藤井　芳樹
巫女にのりうつり來れる母のさまつぶさに聞けば同胞泣きにけり

松浦　秀雄
吹きさらしの干潟のはての群山に殘る夕陽のありにけるかな

林山　辰子
みづからの心守らば世のみちにそむくといふかわれけかなしき

梅崎　武夫
湧くおもひするどきかなや眼窩ひて尾根の高きに眸すゑにつゝ
新婚の友に贈る

丸岡　正文
ちめの浦の霜夜ながらにさわぐ波新妻の家をおどろかすかなゆめ

坂口　孝子
煎や肉われがいだきて夕近き吹雪の街を走りかへるも

加藤　敏子
朝靄を透して闇ゆ柴樹ののどき邸に春のこもれり

松島不二子
深山なる里のなだれの雪底に居となりば美しからむ

田山　君代
子供等にまじりて遊ぶ大人ありて日曜の朝の窓掛はのどか

宮田　？
早咲の生命果敢なし朝折りて午近く既にしほれそめたる　成平てる子

買物を胸にかゞへて宵闇の吹雪の中をいそぎ行きたり　八木八千代
いたつきの母のみそばに今宵もだまつてねむる幼き弟
スランプに落ちたる友は歌會にも出席せぬ・言ひてゐるなり

募るもの

短歌（當季雜詠）尾上柴舟先生選
川柳（當季雜詠）井上剣花坊先生選
俳句（當季雜詠）臼田亞浪先生選
詩（自由題）佐藤　清先生選

一人五句、五首、三篇以内のこと、用紙は絕對に半紙及び原稿紙のこと（はがき投稿不可）原稿紙には住所氏名雅號記載のこと締切は毎月末日のこと

漫談經濟學（小汀利得著）

前著街頭經濟學の姉妹篇として上梓されたもので、特に本著のために書き卸した『再禁止を繞る泥試合』ほか兩合戰の內幕、街頭經濟諸相、財界漫談、婦人經濟學、インチキ廣告物語、信用貸付の裏面、新聞經濟學、四大財閥の話、本部、財界の壺ピンからキリ迄等々、時々の機會に既に發表されたものをも含む。著者は金解禁止の强硬な提唱者であり、いはゆる漫談的叙述の中に實際と理論とを調和した點、一般人の常識的經濟財界の知識に加ふべきもの大なる好著と推す（定價一圓五十錢）東京市京橋區第一相互館、千倉書房發行

讀者娛樂 懸賞詰碁珠正解發表

四段　後藤紫衞調

●一ヨリ●十九迄十四の四追勝にて勝

正解者

京城元町　木村重三氏
慶北丹村面　文得龍氏
慶北英陽郡　久間政貞夫氏
京城青葉町　島谷諸二氏
忠南烏致院　小田互竹氏
京畿道水原　島谷正一氏
忠南烏致院　宍戸西天氏

準正解者

大石　秀雄氏（仁川）
野口　貞輔氏（大邱）
大師堂仙三郎氏（黃海道）
揖　吳　郎氏（京城）
小田　柏吾氏（瑞山）
松本　三吉氏（京城）
木下　正春氏（京城）
林　甫氏（奉天）
市川　敬馬氏（安東）
吉川　鼓石氏（平壤）

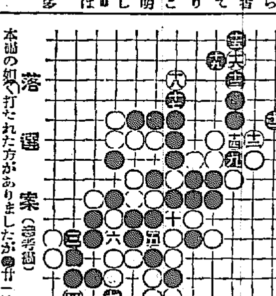

落選案（參考圖）

本譜の如く打たれた方がありましたが●廿一は四三三で勝ではなく負け負けなのです『甲』に引いて行けば四三三ではありません

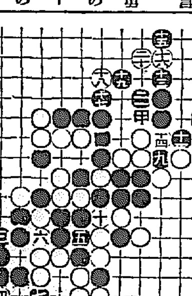

題後に　解答は總數百七通、簡易案でしたのに正解者は極少數でした最も多かつたのは參考圖の如く打たれた方が●七を忘れた方又四追でなく兩劫の呼手を打たれた方も數多ありました選の結果以上十七氏を入賞といたします

外科 レントゲン科
植村病院
院長 醫學博士 植村俊二
副院長 松永信哉
京城永樂町二丁目 電話本局二〇七 二九七（病院用 自宅用）

小瓶・中瓶・大瓶の
三ツ矢ソース
は御臺所に ゼヒ 御常備を

月經
最新特殊强力通經劑 サンガー
月やく止り人知れず御心配の御婦人方よ!
本舗 京都市山の內四十九番地 眞生園
京城府元町二丁目八〇ノ七 眞生園京城支店

資本金57,500,000圓
積立金60,750,000圓
第一銀行京城支店
京城府南大門通二丁目

ツバメ石鹸
庭の樹に月が出て浴室からツバメ石鹸の匂ひ
花王石鹸本舗長瀬商會 20

宮內省御用達
菊正宗
京城 前田商店
釜山 本嘉納釜山支店

動物がつくれる折紙附
明治キャラメル
八箱に付一枚呈上
折上り見本の一部（十二種の內）
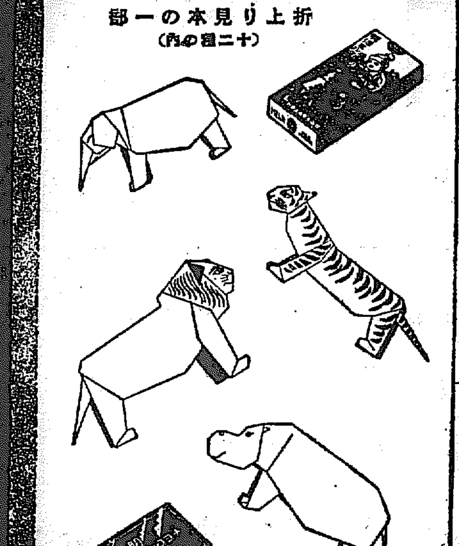
明治製菓株式會社 東京丸ノ内

お土產第一
池田の甘栗
內地へのお贈物お申込願ます
內地移出の元祖・年中無休
京城驛前 池田商會 電話本局七五九番
平壤驛前町 池田商會支店

總督府認可
京城第一自動車學校
京城黃金町六丁目

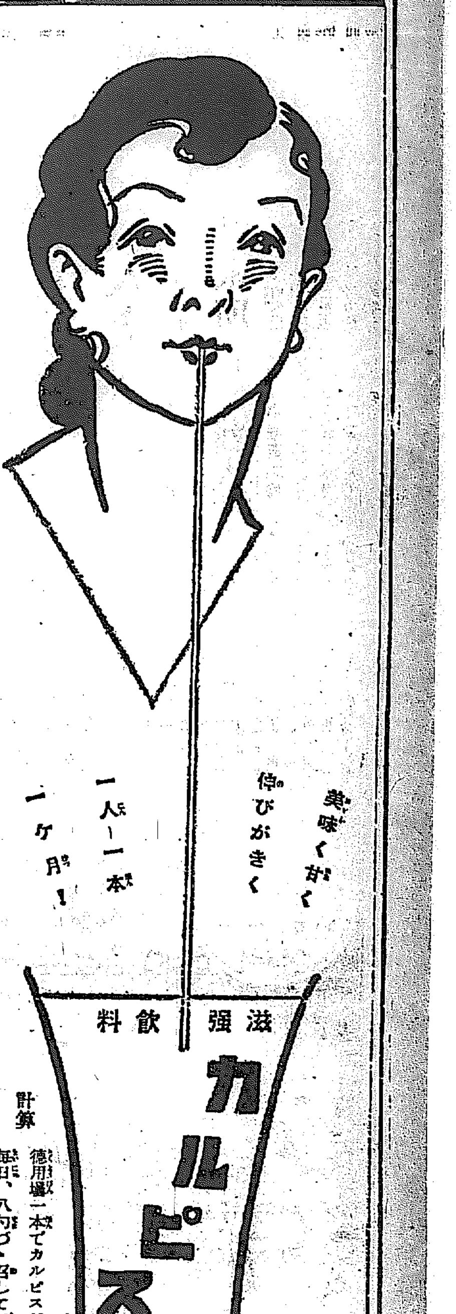

濕布に優る
エキホス
感冒・肺炎
神經痛・ロイマチス
齒痛・肩凝・腰痛
等に卓効あり、從來の濕布に比し簡便にして、一回の塗布はよく一日有効なり。
エキホスの塗布は鎮痛・消炎の合理的理學療法として現代醫界に最も推奨せられつゝあり。
定價 四十五錢 六十錢 一圓二十錢 四圓二十錢
全國藥店にあり
發賣元 武田長兵衞商店
發賣元 塩野義商店
製造元 二巳合名會社 大阪道修町
EX.167

【C】春は勇ましく

アウエーの叫び 飛ぶよ！ボールが
春 ラグビー

ラグビー、ラグビー、むんずと組まれたスクラムの中『陽春の意思』がぐるぐると旋回して、見る見る内に凝縮してしまつた、愉快さうなフライングハーフがボール・インと呼びつゝボールを手から離す、瞬間！『陽春の意思』の凝縮が風船玉の樣にぱちんと破れる、スクラム・ハーフのアウエーと叫ぶ聲、楕圓形のボールが飛ぶ！飛ぶ！飛ぶ！かけめぐるボールの後をラガーが烈風を衝いて追ふ、闘球の闘線が動くボールに集る、ラグビー・春・ラグビー・春ラグビー・春・『陽春の意思』があちこちで破裂する

◇

いざこよ我等は選ばれてありの若人明治のラグビー部が春の朝鮮を訪れて來る。此處に省りみて我が朝鮮のラグビー界は、その呱々の聲を擧げたのはつい此前の昭和三年であつた京城中學出身者と在校生が寄り集まつて慶大出身の本山一彦氏をコーチャーに赤ん坊がボールを握つた樣にボールを持て余してゐた、その會長が本社前社長の松岡正男氏であつた事も特筆に値する。松岡氏が慶應のラグビー關係者の一人だつた事も又然り、それから筍が凍土を衝いて出て來る樣に、此處に朝鮮はラグビーオンパレードを招いた。先づ龍山の鐵道局の與田氏名古屋氏が華やかなりしラグビーライフの在りし日を想起せずにをられやうか、鐵道に對抗して本府の尹明善氏も蹶起した、これは朝鮮ラグビー古代史に過ぎないが、今日の隆盛の何んとすばらしさ。京師は續け樣に全國中等學校の覇權を握つた、昨年末龍山鐵道ラグビー部は内地遠征をして旭日の勢ひで内地の實業團をペチャンコにした。グッラッグ！朝鮮ラグビー界よ

◇

剛腕メイジ來る、オール朝鮮ラグビーチームはO・Kと迎つた

◇

春・ラグビー・春・ラグビー・龍山鐵道グラウンドや京城グラウンドでこの頃毎日午後四時から對明大に出場する選ばれたメンバーの猛烈な練習が行はれてゐる、練習を濟ませて、おゝその頭頸動搖には春の甘酸つぱい樣な實願が迫つてゐた。疲れた體で家路を辿るラガー諸君、發雲が幸福だ。さげたボストンバッグに汗と泥にまみれたユニホームと紙とストッキング幸福だ。春・ラグビー・春・ラグビー・春

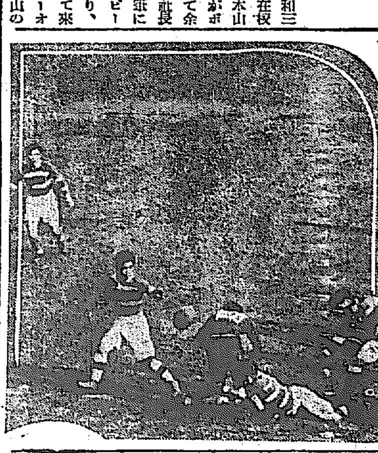

賊の決死隊 圍みを解き後退
支那側公安分局を荒した揚句 警官隊は追撃困難

【間島特電】二十六日朝來八道溝の我が警察分署襲擊中であつた間島在家裡擾亂團の決死隊は我が警察分署の眞近にある支那側の公安分局を占據、武器彈藥ことごとくを奪取した後我警察分署の圍みを解き、九道溝方面へ退却した模樣であるが、今後如何なる作戰に出づるか豫斷を許さず、すこぶる危險視されてゐる、これと對峙中の我が警察隊は餘りに無勢のため追擊困難である、察するに彼等は銅佛寺襲擊と見せて再び我が八道溝分署を襲擊するのではないか、或ひは銅佛寺襲擊の意圖ありと見れる

釜山埠頭の珍現象
滿洲へよりも 內地への人の動き
下關行が毎日滿員

【釜山】『滿洲へ』が大流行語に祭り上げられた……と云へば何事かと思ふが最近釜山ー下關の連絡船乘客を調査して見ると下關から釜山に來る——所謂滿洲へ動向する乘客よりも釜山から下關へ——所謂內地へ動向する乘客が遙に多い、最近の釜山出帆連絡船は毎晩二回の定期船以外に臨時便を出帆しなければ內地行の乘客が埠頭に溢れてゐるといふ珍現象を呈してゐる。これら溢れの乘客の大部分は三等船客でなかには學生あり、勞働者あり、退官役人あり渡航者あり支那人ありといふ工合にルンペン性の多い人々達であるがこれをもつて一般論をするには未だ統計の日數が不足といふ……現在では『滿洲へ、新國家へ』の國民的動向に對し玄海灘の風景は賑やかに『內地への歸還』を物語つてゐる

戰歿將士の遺骨上海發
二百六十四名

【上海電報】二百六十四名の戰歿將士の遺骨は二十六日朝十時〇〇丸で白川軍司令官以下官民多數の告別を受け正午發內地へ向つた

防野曹長の遺骨鄕里へ

過般新京屯附近で單身匪賊と戰ひ途に名譽の戰死を遂げた歩兵第七十七聯隊の防野曹長の遺骨は二十六日午後八時五十分京城驛着、同九時五分聯隊關係者に迎へられて鄕里に向つた

三十二萬圓

朝鮮社會事業協會取扱ひの在滿同胞慰問義捐金は豫想外の好成績を示してゐるが廿六日東京の中央協和會取纏めの分四萬二千二百圓二十二錢の寄託があり累計三十二萬一千五百廿一圓十一錢に達した

厚東〇團の先發部隊凱旋
昨朝高松上陸原隊へ

【高松電報】滿洲上陸に殊勳をたてた厚東〇團の凱旋部隊のトップを切る砲兵〇聯隊司令部、丸龜〇〇隊一部、〇砲〇隊は二十六日午前六時三十分アムール丸、開城丸、瑞興丸に分乘高松港に到着、歡迎する群衆の萬歲歡裡に凱旋した

東京部隊 晴れの凱旋

【東京電報】赫々たる武勳と共に東京部隊最初の凱旋勇士、中野〇〇隊〇〇〇名、千駄ヶ谷〇〇隊〇〇名並に衛生班〇〇〇名は長谷川大尉輸送指揮の下に二十六日午後

澄宮殿下 騎兵科へ
御希望通り

【東京電報】學習院中等科御卒業と同時に今春陸軍士官學校に御入學あらせらるゝ澄宮殿下の御所屬兵科は殿下の御希望もあらせられ騎兵科と御決定に相成つた

海林方面の鮮支人續々避難
皇軍引揚げ後忽ち優勢な兵匪跳梁す

【ハルビン廿六日發電】皇軍引揚後の寧古塔、海林方面に屢々優勢な兵匪跳梁し且下部支人は宿の身着の避難中であるが一千の兵匪は海林の那人材木商海林公司に火を放ち燒拂つた

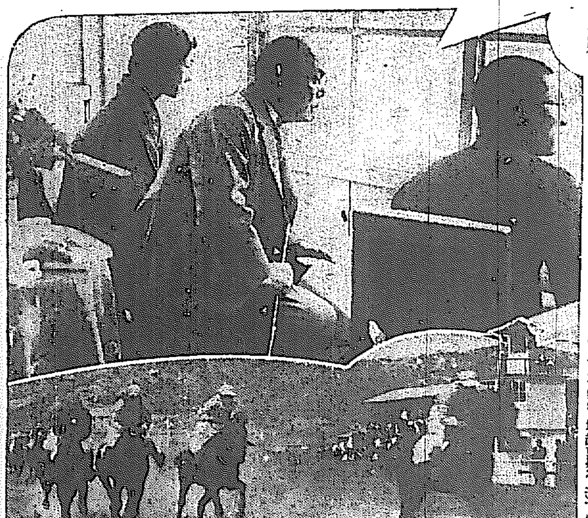

競馬始まる＝寫眞【上】觀覽の宇垣總督夫妻【下】息づまる決勝點（昨日）

淺野育英會の卒業生
廿三名に上る

府內大和町二丁目淺野太三郎氏の寄附行爲による財團法人淺野育英會では中學校以上の學生中人物學業成績優秀なるものにして品行方正且身心共に健全なもので、その家庭に於て學資の支出が困難なるものに對し毎月五圓乃至二十圓までの範圍で學資の給與をしてゐるが、昭和六年度に於ける給與生は五十一名でその中二十三名はこの三月それぞれ目出度く卒業したが學校別は次の如くである

中學校一三▲師範學校一▲專門學校七▲城大三

更新のホテルは 經費節約が第一
退職者も少しある
管絃樂團は永續か

新設される鐵道ホテル館に食堂用株式會社の經營內容に對しては目下の處秘密にされてゐるが今日迄毎年殆んど四萬圓乃至五萬圓の赤字を出してをりこの補塡のためには同會社の立場上極力意を注がねばならず、從つて現從業員二百廿名中幾分か整理せねばならぬが不況の今日會社設立の故に犧牲者を出す事はあまりにも慘酷だといふ所から中幾分かは鐵道局の方で引取ることになつており當然行政整理の厄にあふ老朽者のみ淘汰することに決定したといはれてゐる、而して問題となる朝鮮ホテル管絃樂團はこれを機會に同ホテルの經營から離れ釜山、平壤、新義州の各ホテルにも巡回し同管絃樂團を永續さす方針と略決定したものの如くであるその他のことについては內部の經費を極力節約することになつてゐる

南京領事館員 本館に歸る

【南京廿六日發電】一月二十八日來二ヶ月に亘り宮崎、雲陽丸にて

錢湯に出た儘 女給、行方を晦す
前借を踏み倒して 情夫と駈落したか

二十四日正午府內鍾路二丁目八太平洋カフエーの前借八百余圓の女給千秋こと本名平川鐵子が、錢湯に行くと云ひ殘して外出したまゝ歸宅せぬので、同カフエー主人宋文會はしてやられたと直ちに所轄鍾路署に捜査願ひを出した、なほ鐵子は本年一月十二日から同所に女給となつて住み込んだが府內明治町竹乃家旅館投宿の柏谷茂なる情夫を持ち、去る二月二十一日兩人しめし合はして上海に駈落ちを企らんで切符まで買ひ求めてゐたのを仁川水上警察署の御厄介になつたことがあり、主人は竹乃家にも問ひ合はせたが、情夫は二三日前から歸館せぬとの事でまたく兩人駈落ちと見られてゐる

明大ラグビー 滯在日程
廿八日入城

明大ラグビー部は來る二十八日午前八時五十分京城驛着入城、本町朝尾旅館に入り午後三時朝鮮ホテルの歡迎茶話會に臨み、二十九日正午本府見學、四時より練習を開始左のスケヂュールにより試合をなし四日午後京城驛發歸東の豫定

三十日午後四時半　對京師
四月一日午後四時半　對鐵道局
同　三日午後二時　對全朝鮮

六名は階段から 降りようとした
窓から飛び下りた一人だけ助かる

岡崎町の火事で二階に熟睡中の七名中六名の燒死者を出したが生殘つた一名は木村平鐘（二〇）で火事だと知るや前記六名が階段目がけて降りようとするのと反對に二階窓を叩きこはし表店前に勇敢に飛び降り一命を助かつたものである燒る六名はひたすら煙に上る火焔を潜つて階段を下りようとしうち五名は階段を下りた處で串だんごのやうに纏まつて無慘な燒死をとげた、一名は市川家と隣合つてゐる二尺余りの間隙に飛び下りたが遂に袋口の便所に逃げ口をふさがれ燒け落ちて來る材木の下敷となつて燒死したもので、階下に就寢中の井上留石外一名は二階の人々に火事を知らせる隙もなく着のみ着のまゝ逃げ出したもので、五分間早く火事を知つたらこうした悲慘事は起らずに濟んだといはれてゐる

米國の婦人記者を招待
ニッポンを紹介
◇觀光局の催し

【東京電報】國際觀光局では外客誘致の一策として今回一萬圓を投出し米國の有力な雜誌社から婦人記者三名を招待し我國の風光、產業、交通、社會等を詳細に紹介し更に支那、滿洲にも案內してその實情を知らしむる事となり、二十六日ニューヨーク觀光局出張所宛婦人記者の人選招待の交渉を打電した、米國の新聞雜誌記者を招待するのはこれで三度目であるが滿洲上海事變で日米間の感情がもつれてゐる折柄婦人王國の米國婦人の眞先で實際の日本及滿洲、支那を紹介して貰ふことは有意義であり成果も大であらうと大いに期待されてゐる

老人の縊死

二十五日午後六時頃、府內龍山警察署管內一番地裏山に縊死せる老人を通行人が發見、右は府內錦下洞七四李罡璘と判明したが、原因は生活難かららしい

オンドルの 不仕末からか
岡崎町の火事原因

廿六日朝の岡崎町の火事に就ては目下龍山署で井上葬儀店の炊事人渡邊甚之助及事務員深見淺次郎の兩名を召喚し原因取調べ中であるが最初出火した場所は同家溫突焚口附近で、そこに積んであつた松葉に引火して今回の椿事を見たものゝ如くである

燒死者の身許

燒死した六名の住所氏名は既報の如く龍山署で取調べ中であるが結局判明せる燒死者の本籍地氏名は左の如くである

◇平南安州郡安州面南薇里　通稱一郎　君國吉（三六）◇平南成川郡九龍面龍岡里　通稱コンボ　朴元植（二四）◇平壤府船橋里九四　通稱カメ　吉三俊　◇忠南天安郡天安面邑內里九九　通稱六尺　李古成　なほ殘る二名は臨時人夫で原籍姓名不明である

一晝夜に 五回の火事
大樂消防署長語る

大澤京城消防署長談　三月は火災度數が多い、外出の多いのと氣温の變化に作ふ結果である。廿五日は晝夜五回の火事であつた岡崎町の火事は一番損害も大きく不幸六名の燒死者を出した葬儀用の造花や裝飾品が多く紙切れの食庫も同樣だ今度かうした種類の家の人々は特に注意してほしい、この際火事に對し一段の注意を喚起するわけであると

番狂はせなし
慰問競馬一日

慰問競馬第一日目午後は南風少し加はり天候も少しく曇り勝ちとなつてコンデイシヨンやゝ不良となつたが人氣は益々沸騰午後二時半には宇垣總督夫妻の顔も見え第四競馬に十四圓四十錢の配當を見せて斷然ファンをわき立たせたが第一日目はたいした番狂はせもなく午後に濟みさうだ、夕刊後最終競馬までの戰蹟左の通り

◇第三競馬乙　新呼馬競走　距離一、八〇〇米、七頭立、總投票數千百四十四票、的中總數八百十八票、割戻配當金二圓二十錢▲一着デンサン（瀬川騎手）タイム二分七秒▲二着キンカイ（池ノ平騎手）差二馬身半▲三着ハヤニシキ（恒任騎手）差二馬身

◇第四競馬　本倶所屬抽籤馬競争　距離二、〇〇〇米、四頭立、總投票數千百八十三票、的中總數百三十一票、割戻配當金十四圓四十錢▲一着ヒヨシ（瀬川騎手）タイム二分廿三秒▲二着タマモ（中島騎手）差一馬身▲三着ハツウミ（橋間騎手）差三馬身

◇第五競馬　古呼馬競走　距離二、〇〇〇米、四頭立、總投票數千三百一票、的中總數八百四票、割戻配當金二圓廿十錢▲一着マルト（平田騎手）タイム二分十九秒▲二着ムツ（橋間騎手）差大馬身▲三着ホウヨウ（東西騎手）差丈馬身

◇第六競馬　賠償速歩競走　距離四、〇〇〇米、八頭立總投票數七百八十八票的中總數百票割戻配當金十二圓四十錢▲一着タマトウル（橋間騎手）タイム八分廿二秒▲二着タマサツキ（中島騎手）差大馬身▲三着ピンボウ（恒任騎手）差大馬身

◇第七競馬　新朝鮮馬競走　距離一、六〇〇米、五頭立、總投票數千五百六票、的中總數八百五十七票、割戻配當金二圓八十錢▲一着ケイナン（池ノ平騎手）タイム二分四秒五分の四▲二着ナヨヅル（平田騎手）差半馬身▲三着ヤシマ（池上騎手）差大馬身

白珊瑚の帶止 壹千個を贈呈

婦人俱樂部四月號の大懸賞發表！問題は平易で、ハガキ一枚で誰にも出來る大懸賞です。婦人俱樂部四月號を御覧下さい。

◇第八競馬　本倶所屬抽籤馬競走　距離一、八〇〇米、七頭立、總投票數千四百九十二票、的中總數六百五十票、割戻配當金三圓六十錢▲一着ホータツ（瀬川騎手）タイム二分六秒▲二着ミホ（平田騎手）差二馬身▲三着ハッピーチヤーレス（橋間騎手）差四馬身

◇第九競馬　朝鮮産馬各抽籤馬競走　距離一、八〇〇米、三頭立、總投票數千三百八票、的中總數九百四十二票、割戻配當金二圓五十錢▲一着ヤマショウ（恒任騎手）タイム二分七秒五分の四▲二着カナメ（武田騎手）差一馬身半▲三着ハルコマ（有吉騎手）差丈馬身

◇第十競馬　甲古呼馬競走　距離一、八〇〇米、十頭立、總投票數千六百五十票、的中總數二百六十七票、割戻配當金九圓八十錢▲一着ガーデン（平田騎手）タイム二分五秒▲二着テンショウ（有吉騎手）差鼻一寸▲三着ミスヒノデ（橋間騎手）差一馬身

◇第十競馬乙　古呼馬競走　距離一、八〇〇米、九頭立、總投票數八百四十二票、的中總數六百二十八票、割戻配當金二圓十錢▲一着ホーライ（瀬川騎手）タイム二分四秒▲二着フエント（池ノ平騎手）差二馬身▲三着オリエント（東西騎手）差一馬身

◇第十一競馬　本倶所屬抽籤馬競走　距離一、八〇〇米、四頭立、總投票數千三百七票、的中總數六百廿三票、割戻配當金三圓▲一着サカエ（古賀騎手）タイム二分八秒▲二着ヤクモ（東西騎手）差二馬身▲三着アオヤギ（池上騎手）差一馬身半

◇第十二競馬　新呼馬競走　距離二千米、四頭立、總投票數千二百七十四票、的中總數九十二票、割戻配當金三圓九十錢▲一着フクエイ（平田騎手）タイム二分二十一秒五分の一▲二着ヤング（池ノ平騎手）差三馬身▲三着ロビンイボア（橋間騎手）差四馬身

◇第十三競馬　朝鮮産馬各抽籤馬優勝競走　距離二、四〇〇米、四頭立總投票數千百七十九票的中總數五十七票、割戻配當金三圓二十錢▲一着タイキドウ（橋間騎手）タイム二分二十秒▲二着テレグラフ（恒任騎手）差二馬身▲三着ハナミ（池の平）騎手大差

◇第十四競馬　古呼馬競走　距離二、〇〇〇米、四頭立總投票數八百七十一票、的中總數六百十一票、割戻配當金二圓▲一着キャプテン（橋間騎手）タイム二分十七秒五分の四▲二着ゴートキング（恒任騎手）差一馬身▲三着エミヨシ（池ノ平騎手）差二馬身

◇第十五競馬　障碍競走　距離二、四〇〇米、六頭立、總投票數千七十五票、的中總數四百八十一票、割戻配當金三圓五十錢

下往十里 昨深更の大火事
烈風に加へて水の便なく消防困難
精米所から發火す

二十六日午後十時十分頃下往十里九二六の關東精米所附屬倉庫方から發火、折柄の雨混りの烈風に煽られて忽ち同所を背め盡し更に隣接する關天精米所事務所方に延燒同所も完全に燒失、同火の手は益々勢を増し水利の便悪きため附近朝鮮家屋數戸を燒いたが消防隊および附近住民必死の努力によつて二十七日午前零時過ぎ漸く鎭火した

京城青訓修了式

京城公立青年訓練所では來る二十八日午後七時から京城日出公立尋常小學校において六年度修了式を擧行

京城職業學校 入學許可者

建築科（十五名）徐悖、柳在錫、南相洪、房筭、許相默、姜鍾遠、柳淞熙、李鍾秀、趙炳鍾、高橋鐵三、田岙耕治、平田末八、愼孝東、周敏九、李平遠

家具科（二十五名）李吉造、白晶基、李起俊、張命基、李則俊、洪國伯、鄭鎬洪、金振鎬、李學求、李仁永、申啟燦、金鍾昌、郭炳周、柳然秀、申大雨、高錫洙、朴南劉、韓弘錫、李鍾行、成汲國、白承基、姜榮九、徐貞範、洪顧仁、金國弘

機械科（四十名）鄭錫熙、殷龍俊、鄭元根、金次喆、成壬植、孫炳鼓、韓啟恩、李榮寧、金在國、安炳鶴、金永斗、沈炳澤、李昌得、安鳳範、高橋孝道、小林吾雄、蔡雲興、金海守、李重俊、李啟炳、久留島行夫、蔡奎正、李德淳、崔周白、齋藤行雄、張學煥、趙汝龍、仲野正男、李斗永、池仙鶴、沈雲澤、崔榮基、李昌盛、李榮雨、中荷男、金天鎰、崔在語、許璟、平山八郎、池莉俊（以上合計八十名）

南朝鮮信託株式會社　有利確實な本社の金錢信託（信託預り）其の他一般信託業務も最も敏活確實【營業案內書贈呈】釜山府大廳町　電話長三八五・一一二四　振替口座釜山四七三二番

入院隨意　酒井婦人病院　京城府永樂町二丁目　電話本局二一八三番　酒井一郎

五千圓會滿員御禮　本月十九組目の五千圓會も滿員の好成績を以て設立致候茲に各位の深甚なる御援助の賜と以紙上厚く御禮申上候　三月廿六日　共濟無盡株式會社

生徒募集　廣島縣旭山中學校　廣島縣旭山商業學校　第一學年入學ニ限リ願書ニ依リ考査シ受付ノ翌日許否ヲ通知　●中商・四年以下若干名　●詳細郵券送付照會ノコト　所在地 廣島市己斐町

生徒募集　橫濱專門學校　貿易科　高等商業科　法學科　校則要郵券二錢　試驗地 仙臺 名古屋 大阪 福岡 京城 東京　橫濱市六角橋

職業　大阪市東區南久寶寺町　文洋社總本店

仕事　博信社

月やく　安全に流下する　●不安なトマリで悩める方　●初めて藥を求めんとする方　●無効藥に失敗した方　●少しも早く流下を望む方　先づトマリの月數を書き御手紙で御相談下さい身體に少しも害なく短時日に安全に流下する良藥を親しく秘密に無料でお知せ致します　大和國生駒町保育園街　辻野荘園

便秘　ラキサトール　殊に常習便秘に　本劑は今や……全國多數の病院醫院に於て優秀國產緩下劑として盛んに愛用されつゝあり　本劑の排便作用は通常六乃至十時間後に來り便通は極めて自然的にして何ら副作用なし　連用するも習慣性なく無味無臭にして服用し易く奏効常に顯著なり。（全國藥店にあり）　無味・無臭副作用なき緩下劑　大阪　塩野義商店　道修町三

京日案內
女中　入用内地人一名　本人來社あれ　電光四〇〇番構內十一番
病院　貸家あり診察室、手術室、入院室は勿論機械器具と藥品一切附、レントゲンの設備あり希望者は至急左記へ　大田　京城日報支店　吉原究
讓店　本町二丁目中央部目下の盛業中都合により至急讓る希望者は電話本局三一八六番へ　ペイン萬年筆店
貸家　西大門外冷洞瓦葺六間三疊貸十四圓及十三圓八十東
ピア　京城　洋牧光化門九三六番
看護　婦見習生募集　京城漢江通三（電龍九六六番）　內科・外科
貸家　八間二疊四間六疊物置交通便利に付格安に貸す
貸家　南大門通り五丁目
賣家　七坪　東四軒町　交番前上る　日邸
賣地　七千坪分割も可　住宅地に好適
恩給　四年分迄立替利子安く手數料不要即時取引　京城府若草町　旗丸商會
賣地　賣價二千三百圓　京城府

命の最高峰（76）

平山蘆江 作　布施長春 畫

名殘川べりの丸子園で、後機嫌之助はどてらになつて打ちくつろいでゐる。中原長作が洋服のまゝ旦那さうに膝がしらを並べて、

『旦那、お湯にお入りやしたら、どうです』といふ。

『いや、あいつが來てからにしよう。それよりも、君もどてらになりたまへ』

『なに、私はこれで宜しい。折角旦那の御友の方が、おいでやすのやさかい、きちんとして居りまへんとな』

『もう何時だ』

『十時きつちりだす』

『きのふ、きよ子を取逃がしたのは殘念だつたな』

『ヘイ、ほん、ちよつとのちがひだしたな。併し、どうせ露沙子はんとこへ行けば、何れ、旦那の手へ引よせる道がつくにきまつとりますさかい、大事おまへん』

『君、眼を宛かへたらいゝぢやないか』

『いえ、これでよろしうおます。――時に世の中つて、廣いやうで狹いもんだんな。旦那の御友が居てはる撮影所が粕谷プロダクションで、その粕谷の女優はんときよ子さんとが古いお友達といふ風に、まるで走馬燈のやうなものでおますな。へへへ』

『來た』

後機嫌が、耳を立てた。

廊下づたひに人の足音がする。

『さよか』と、中原が立上つた時に、このはなれのからかみが開いた。

『やあ』といひながら、女中の案內も待たず、こゝへ飛び込んで來たのは白崎監督だ。

『ほう、しばらくだつたな』

『丁度七年になるね、や、御きげんよう』

『君も到着で』

兩方で久しぶりの挨拶がとりかはされる。そのあとで、後機嫌が中原を引合せる。三人はすぐに寛いだ。

『もつとも變らんな』

『うん、君は又、隨分肥つたな』

『何だ、手紙をありがたう』

『いやお互に』

といつた風に、二人は懷しげな言葉をとりかはしつゝ、着物を着かへ、湯に入り座敷に戻つて、酒がはじまるまで、引つきりなしに笑顔を見せあつた。

『ところで、大分計畫が進んだらしいな』と白崎が口を切る。

『うん、もう、がつちりしたところまで行つたぞ。場所もきまつたし、第一回作品の撰定も出來たし、顧問格との內契約も出來た。いつ何處でもといふところまで行つたよ。君の方に無理はあるまいな』

『大丈夫、いつでも好い。併し、いかに親友の間柄とはいへ、君が今度の旗揚げについて、何かしらおみやげを持つて行かなければ僕として巾が利かないからな、そのおみやげを――』

『いや、そんな事はどうでも好い。つまり君自身のからだが、第一のおみやげなんだ』

『まア聞きたまへ、そのおみやげの目當てがついたんだ』

『ほう、それは有難いなア、おみやげといふのは』

『露川露沙子』

『うん、例の若き燕に持逃げを食つた――』

『さうだ。あれはどうだ』

『好いね、大いに好いねえ』

『露川露沙子はんやつたら、あんたはん、日本一の人氣女優だんな』と中原も、仰山さうに云つた

『はゝゝ、日本一は大袈裟だが、兎に角、最近のスターとして、又監督を期待される點で、あのくらゐ、がつちりしたのは鮮ないと思ふね』

『粕谷が、あれを手離すか』

『離させるんだ』

『で、本人は承諾してゐるのか』

『其點も僕に自信がある』

『あの女優が君と共に來てくれると、大いに好いがね』

『大丈夫。萬事僕に任してくれたまへ。着々として、計略を施してゐる』

白崎は得意滿面だ。

西原 産婦人科 醫院

代表的なら漬は 殖産なら漬 本舖 永樂町市場 田中漬物店

御料鋤燒 たちばな

DK オチラ　廿七日（日）

午前一一時五九分 正午の時報、ニュース

午後〇時三〇分 氣象概況、各地天氣豫報 仁川觀測所發表

同〇時五〇分 ジャズ（A）（上野公園發明博覽會場より中繼）

一、タイガー・ラッグ 二、黄と褐色の幻想曲 三、本當に愛します（獨唱付） 四、セントルイスブルース（バンジョー獨奏） 五、一人の樂隊 六、おゝドンナ・クララ（獨唱付） 七、ダイナ 八、セントルイスブルース　フロリダ・ボーイス

同一時二〇分 映畫物語 懸選守の姿　指揮 菊地 敬輔　音樂伴奏 徐 相 弼

同五時四五分 ラヂオ體操、當夜のプログラム發表

同六時〇分 お話（P）旅順口閉塞 テキスト六ページ　海軍少將 栗田富太郎

同六時三〇分 アルト獨奏

一、追憶の涙（チエロメ作曲） 二、サムソンとダリア（サインス作曲） 三、花園（安基永作曲） 四、我が思ひ眼れやり（ヴアニア歌劇中にて）チャイコフスキー作曲、作と子（安基永作曲）　ピアノ伴奏 朴 園 姫　朴 泰 武

同七時〇分 ニュース、公示事項

同七時三〇分 講談（A）渡邊五郎次第四席　一龍齋貞山

同八時一〇分 歌澤（A） 一、宇治茶 二、飛行機（松居松翁作） 唄 歌澤寅松香　三味線 歌澤寅松　四、助六 五、春雨　唄 澤寅 松　三味線 歌澤 寅松

同八時三〇分 ラヂオドラマ（A） 旗本退屈男 全六景　原作 佐々木味津三　脚色 光村 進

旗本退屈男 早乙女主水之介 河原崎長十郎 / 馬子呑んだの樋 澤村い紀雄 / 同槍取りの三公 中村 鶴松 / 同 財布を掏られた男 谷島 貞夫 / 同 老人 山崎長兵衛 / 女掏摸 お蔦 小野 染子 / 身延山詣の老人 河原崎國太郎 / 同 俗侶念日 中村 門三 / 山淵のお 岩崎 小三郎 / 行聚院代玄長 坂東調右衛門 / 他に小坊主、講中お山同人大勢及伴奏囃子連

同九時三〇分 戰況（A） 解說 田中 博　氣象概況、各地天氣豫報 仁川觀測所發表

拳鬪一夕話

◇新興スポーツの花形拳鬪も恐ろしい勢で擴まつて來た、東京あたりでは、街の子供までがやれパンチだノックダウンだと拳鬪ゴッコをやる有樣だ。

◇ラヂオも試合は一々放送する、かうなると誰でも拳鬪の何ものなるや位は知らないと幅が利かない

◇雜誌『雄辯』の四月號を見ると新しいファンにお誂へ向きといふ記事が出てゐる『拳鬪早わかり』だ。

◇今一つ世界拳鬪重量級選手權保持者マックス・シュメリングの生立ち拳鬪界出世物語も出てゐるが、拳鬪ファンにはこの二つの記事を讀むことは絕對必要だ。

◇獨逸の無名拳鬪家として、また田舍廻り時代にあつたシュメリング氏が、時の拳鬪王デンプシーに試合を申込んだ話、孝行な彼氏が何處へ行つても必ず勝鬪を母に報じてゐる話彼氏の偉大なる拳固で巨萬の富と名譽を博するに至つた經路など。拳鬪を語るものにはまづ一通りは是非心得てゐねばならぬ事柄が手際よく纏められてゐる。現代人の常識としても仲々値打ある記事だ

入學進級 新學期の子供雜誌

全國小學兒童の最も希望と歡喜に輝く新學期に際して、如何に兒童を善導するかと言ふことは最も重大な問題である。讀物の子供に及ぼす影響は極めて大きい。今日の子供雜誌の中には遺憾なものが少くないが、小學館の『子供の國』定價三十錢『幼稚園』定價三十五錢『セウガク一年生』定價三十五錢『セウガク二年生』定價三十五錢『せうがく三年生』定價三十五錢『小學四年生』定價三十五錢『小學五年生』定價四十五錢『小學六年生』定價四十五錢は子供、兒童の生活に即し學科を本領とし教育的趣味的に面白く編輯してあるので情操の陶冶と學力を伸ばすことが出來、而も小學館が創業十周年を記念するため特大附錄をつけ又記念卒業六大事業かつけ時機に適した出征將兵の守り、餓兒獻上の企てなど雜誌界稀に見る試みもある子供、兒童をよろこばしつゝ成績向上に資すのは極めてよいと思ひます。教育的、趣味的、子供の生活を理解した子供雜誌としては理想的のものといつて褒め過ぎではないでせう新學期に際して特に子供のある家庭に推奬します

讀者から

▲二十五日山下樣の御尋ねに對して明治天皇御集全一冊菊版和本昭和二年十月四版定價二圓、宮內省藏版文部省發行を私は明治神宮に參拜の際わけていたゞきました。恐らく郵便でもいたゞき得ると思ひます。猶同樣に昭憲皇太后御集全一冊大正十三年九月初版定價二圓も出版されてをります。又別に左の一冊があります。明治天皇御製岩永淳太郎編昭和二年四月四版洋裝小本一圓、東京牛込區天神町八二淳風書院發行、此の御集は一私人の編輯ですが前の文部省版に收められた御製（千六百八十七首）の外になほ四百四十餘首を錄しまつつてをられます（讀者生）▲內地各地に較べて極めてレヴェルの低い京城の音樂界を目のあたりに見て感じた事理論から出發して技巧觀察方面は別として演奏者の不遜な態度をみて情なくなつた。殊にハワイアンギター、ヴァイオリン等の樂器をいぢくつてゐる人達もつと聽衆と心を和してやれないものか（第一回愛者）▲二十五日の一父兄に申し上げます卒業生其の他式日に絹布を着る事は學校では絕對に禁じてあります。あなたのお子さんは多分其の樣な事は云はずにねだられたのだらうと思ひますが、よくしらべてからおつしやつてくださいませんと思ひます（本年卒業生）▲近來某キリスト教會發行の使徒とかいふパンフレットみたいな物に僕の方に廣告をだしてゐるのは何と淺ましい事ではないか神の名にかくれてけちな金儲けをするとはさても〳〵キリスト教とは分らぬ物哉（一質生）▲中央館よ再生の道ありや何だ無理ファンを甘く見るな默つて見てゐる事は滿足の證ぢやなかつたんだぞトーキーの機械をよくするかさもなくばトーキーを止めてくれ、ゲーナーもファーレルも哀れな物になつてしまふ（トーキー狂）▲京龍館の新說解說者に告ぐ少し元氣を出してやり給へ折角良い寫眞も臺なしにしてしまうぢやないか『ハリヒーリ』の解說は後の方では聞き取れんよ（一ファン）▲二十五日附欲知生樣英文タイプライター修繕は三光社（黄金町二丁目愛國生命橫入る電本四九九）です（三光社）▲第二高女四年五年の教科書おゆづり致します中に色々書き込んでありますから余りきれいではありません（電本三五九三）▲第一高女二年の教科書國語、歷史、理科『生理衛生』『鑛物』作法をおゆづり下さる方はいらつしやいませんか（電本二八八九番へ）▲京商四年生の書籍御入用の方は御通知下さい又三年生の古本御入用の方へ御上げ致します住所氏名御知せ下さらば當方より御伺ひ致します（祭庭生）▲京城第二高女教科書三學年用十一冊四學年用七冊失禮ですがお困りの方に差上ます（電本三八五四 潤子）▲第一高女四學年の教科書何方かお讓り下さる方ありませんか御伺ひ致します（讓り受け度き者）▲師中二年生用教科書一揃ひ御入用の方おゆづり下さいませんか（府外阿峴里四七三松尾）▲第二高女三年生の教科書御讓り下さい二年生用を御貸します（和泉町一七一生）▲グレーハンド種好姿の愛らしい犬、愛犬家に差上げ度いと存じます（明治町二ノ六八山田）

今日の新刊

▲朝鮮之研究（三月號）中村 健太郎 ▲朝鮮之研究（三月號）町村 誠夫 ▲京城日用便覽（三月號）阪田一郎 ▲朝鮮酒造協會雜誌（第四卷第二號）清水武紀 ▲新朝明（第三號）長島勉 ▲朝鮮佛教（第十一號）▲朝鮮（第十三號）京城府

將棋新手合（六）

於東京市日本橋區蠣殼町二ノ五　讀賣木將棋所

左香落　△六段 飯塚勘一郎（東京）　▲四段 鈴木 禎一（東京）

（圖は四三金迄の局面）

持駒 ▲鈴木氏 角

△五二金　▲五二金 △五一玉 ▲三三角成 △四二歩 ▲同 歩 △同 金 ▲四四角 △五二玉 ▲二二と △九五桂 ▲九七玉 △九七銀 ▲同 飛 ▲九六 迄にて飯塚氏の勝

（講評）（下手）四四角と打つのは當然である（上手）五二金スグと上るのは良い寝きである（下手）九七玉と早逃げするにしても、頭に駒を澤山持たしたので見込は無いのである

（上手）九九桂と打ち輕く迫るのは良い味である（總評）本局は双方共に『三四銀留め對抗法』によつて戰戰したのであるが下手方が四五歩突きの急戰を採つたので混戰模樣となつたが、上手の三六歩を同歩と採らず二歩となるべきを逸して上手方に巧みなる捌きを採られて下手方け飛車を隘居する形となり形勢を損じたが、中盤において敵の八五飛に對し、一と七七桂と跳ねるべき好手を逸し、二二との惡手を指したるため、上手方に四七銀と打込まれ支ふる能はず遂に潰滅に陷つたのである

浪花館

三月廿八日より　頗る素敵テコ〳〵大會

曾我廼家源太一行　日の出家清子　大阪生粹の仁〇加音曲　萬歲女道樂舞踊

朝鮮劇場

三月廿六日より五日間　泣き笑ひの人生 全十卷　失はれた抱擁 全卷

朝日座

本町五丁目　三月二十二日より　市川右田次一座　市川若藏　賀川新四郎　假名手本忠臣藏

演藝案內

中央館

ぼうだら日記 全五卷　ハッピイ・デイズ 全九卷　牢獄の花嫁 全十卷

東亞俱樂部

廿七日より三日間　歡心地獄大會　クオヴァディス

京城演藝館

曾我廼家五十郎一座　一二匹の犬

喜樂館

心の燈火　岡田良助 役と人

京龍館

天勝大一座　新作大魔術

龍山劇場

大正館

波浮の港　夜はお靜かに　若き日の感激　旗本退屈男

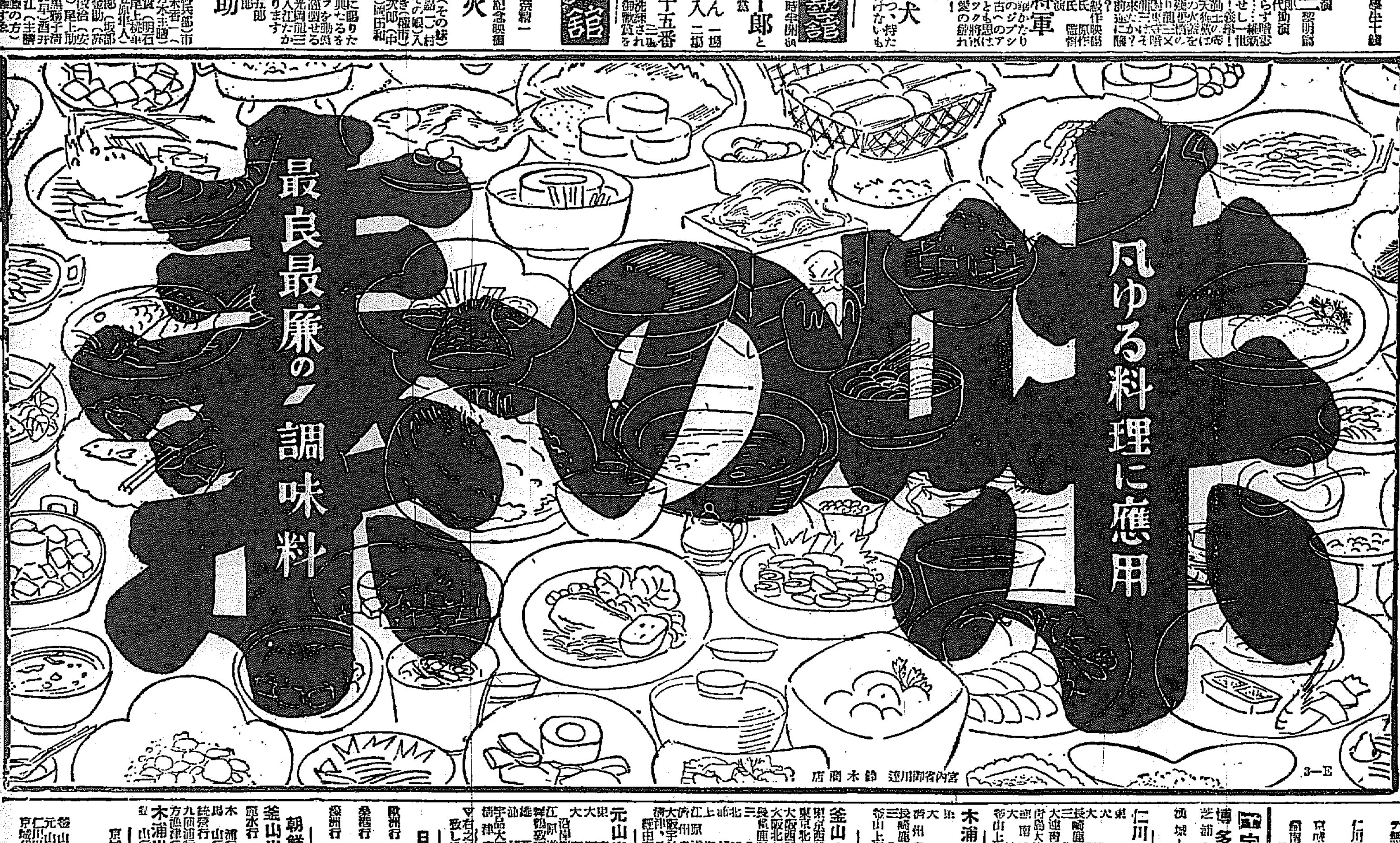

阿波共同汽船

利通號　芝罘、威海衛、大連行
共同丸　威海衛、芝罘、大連行
長山丸　鎭南浦、大連、天津行

代理店 野口商會

仁川出帆豫定　赤城丸 三月廿七日　東洋丸 三月廿八日

鮮航同盟會 仁川支部

嶋谷汽船仁川出帆

仁川發

鎭南浦發

定期出帆郵船　博多航路

仁川出帆

木浦出帆

釜山出帆

元山出帆

日本郵船出帆

朝鮮汽船出帆廣告

木浦出帆